濱江日報

發行者 特殊法人 濱江日報社 哈爾濱道裡經緯街九號

每份六分 每月壹元伍角 外埠照加郵費

總務局九五五〇 編輯局三一七〇 營業局二七七九

第二便

電光石火春季作戰

華中華北皇軍迭收煊赫之大戰果

蘇魯豫皖晉各省蔣共軍損害驚人

綜合在華皇軍迭次之捷報，在華中華北各前線，本年春季攻勢開始以來，皇軍所收之赫赫戰果，實屬至大。單就三四兩月中之敵方兵力損害觀之，已足證明，重慶政權之軍隊，早已將抗戰之意氣喪失，即中共軍，亦有急角度的潰滅之現象。三月中，在華日本捕虜之敵兵，及投降者，共達二萬三千七百四十七人。敵棄死體亦有二萬一百五十人之多，而四月中，在山東，江蘇，安徽，河南四省北部黃河兩岸一帶所收之戰果，蔣共兩軍被捕及戰死者共達一萬三千三十五人。而在河南省內，日軍捕虜敵軍三千九百六十五人，渝軍陣斃者一千六百七十九人。其後至晉豫地區展開敵二十四集團軍殲滅戰，蔣共軍八萬二千，陣斃及被捕者已有一萬三千餘人。又洞庭湖作戰開始以來，王纘緒軍四萬，已有數千之死者。又河北，山西，察哈爾省境之共產軍約二萬，經日軍包圍猛攻，目下已有二千六百六十四人。然四月中之戰果，尚非全部者，此不過僅就各地軍所發表之部分戰果而已。即自三月迄今，就已知者，蔣共軍喪失之兵力，已達十萬，然此為被捕及陣斃者，其外之戰傷及逃亡，尚更在此數倍以上，然則敵兵力之喪失不亦奇重乎。現在華中及華北各地，皇軍仍在勇猛奮戰，擴大戰果中。重慶政權自外援斷絕之後，曾一時企圖自力抗戰。然今則事實證明，所謂重慶之抗戰，結局惟有自取滅亡而已。同時吾人亦可確信，事變解決之完遂，重慶政權及中共勢力之擊滅，為時亦近矣。

殲敵及捕虜五千餘 河南日軍四月中戰果

電稱：早在豫省之日軍部隊，於四月中所獲綜合戰果如次：渝軍兵力(五三〇一三)，渝軍棄屍(一六七九)，俘虜(三九六五)，鹵獲步槍(一五六三)，子彈(五六三七一)，自動步槍(一四四六)，軍馬(三一〇)，[illegible](二三〇)，覆滅渝軍事設施堡壘十處，倉庫一，被服庫[illegible]。

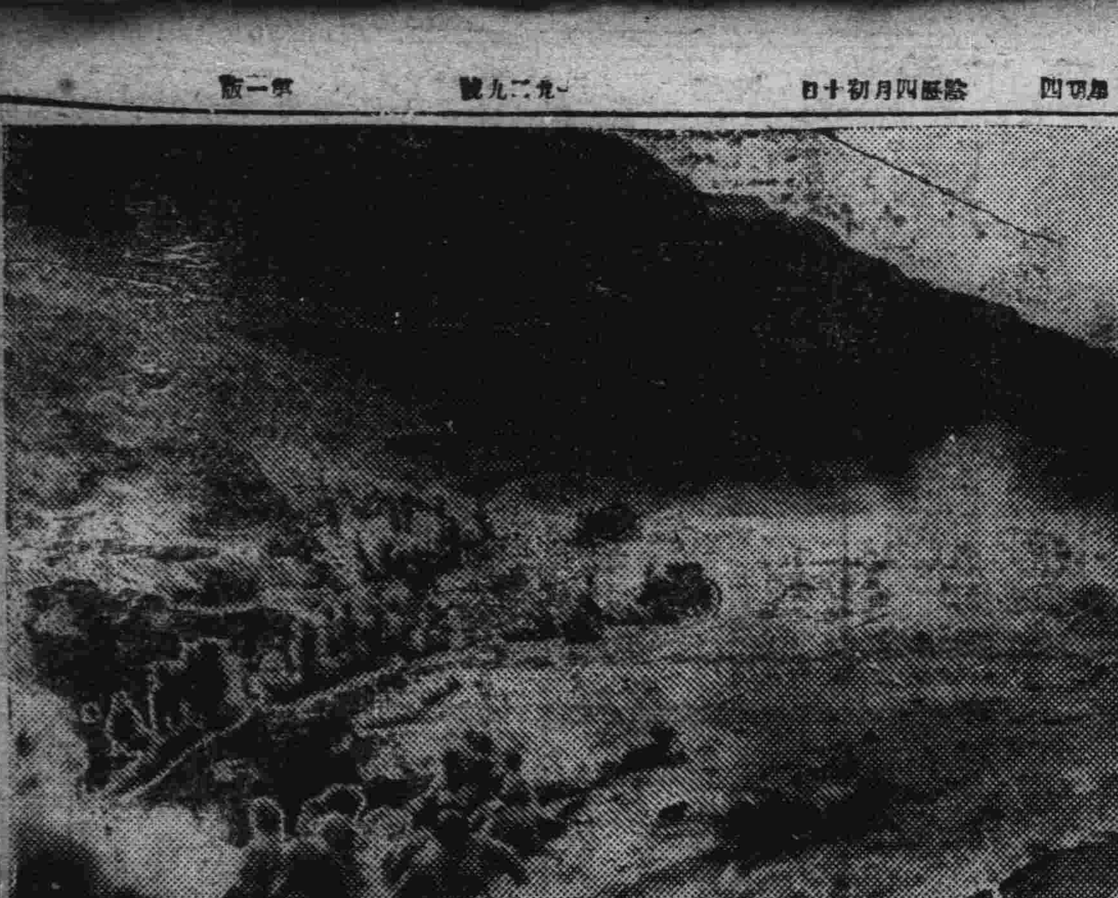

共產十八集團軍殲滅作戰

寫眞：對敵陣猛射之〇〇砲隊 —三登報道班員撮影— 華北軍報道部檢閱濟

冀西共匪殲滅戰

(京漢線沿線十二日電)對于河北，山西，察哈爾省境蟠居之共產軍二萬，亘[illegible]之地域，加以包圍，去月三日，已展開冀西作戰，我精銳之空陸，一致猛擊，敵及敵施設，受無完膚的轟炸，日軍收得赫赫之戰果，十一日已終了，今次冀西作戰全期之中，綜合戰果如次：

交戰回數	百三十六
交戰敵兵力	一萬四千四百五
遺棄屍體	千二百三十二
捕虜	千百三十二

(晉冀豫省某地十日國通電)日軍此次在太行山脈展開之第二期作戰，其意義第一為徹底剿共，蓋前當國府參戰，日本轉換對中國政策時，共軍曾國事宣傳，謂日軍將由中大撤退，此共事實不符，良以日軍于擊滅渝軍第二十四集團軍後，即在太行山實行第二期作戰，重創渝軍，拯救該地民衆，使其明瞭中國已有飛躍之發展，自該方作戰以來，渝方將領已有多人參加和運，擁護國府，因此該地一般民衆，對公渝之黑暗政治，已深抱恨，第二為中國剿共軍之光分發揮實力，該軍自本年六月改編以來，即曾猛烈訓練，此次攻

冀西共匪已受重創 今後已無力再起矣

略涉縣水方，已充分發揮其實力，曾數度建立武勳，重創共軍，第三區共軍設施之悉被擊毀盡，共軍在晉冀豫邊區設有各種工廠，以附近物資，製造武器彈藥，以謀其日力之自給自足，並以其剩餘武器，接濟冀西方面，但因日軍此次猛攻，以致其軍事政治經濟上各種設施，均全告覆滅，華北共軍於冀西地帶既被擊滅，今又蒙重創，此後殆將無力再起云。

掃蕩渝第廿四集團軍殘部 皇軍又獲赫赫戰果

(南岳太行山某地十二日國通電)日軍對渝第二十四集團軍之掃蕩戰，刻仍在林縣陵川四周進行，茲查明目前日軍各部隊之戰果如次：

一，日軍五月八日，在陵川南方十六公里之橫水村附近，擊破渝軍第二十七軍，四十八旅之一團，渝軍陣亡九三人，內有將校一，上尉三人，被俘三十人，並鹵獲其輕機槍四，步槍二十九，擲彈筒二，及其他軍需極夥。

二，日軍在陵川南方十六公里百崖附近，發見敗走中之渝第二十七軍十九團所屬之一隊，即將其擊滅，渝軍陣亡七一人，被俘五人，並鹵獲敵重機槍一，步槍二〇。

三，日軍八日，在林縣方面對敗走渝軍，予以重創，渝軍陣亡二十三人，被俘一五四人，內有校官一，尉官一，更鹵獲敵步槍二十二，步槍彈藥八六〇。

山西剿共軍將校 慰問日軍白衣勇士

(晉南太行山脈某地十二日國通電)山西剿共軍，屢次奮勉作戰，曾建樹種種武勳，在中日兩國共同作戰下，使此次作戰愈形增大，茲該軍第一師長趙讜，第二師長楊誠等剿共軍將校人等，十一日曾訪前線某陸軍醫院，慰問此次作戰負傷之日軍勇士云。

敵第二十九集團軍死亡數千

(湖南前線十五日國通電)自五月以來，于洞庭湖畔，展開第廿九集團軍殲滅戰中之日軍，將敵向稱難攻不落之高河塲，芳草街，官壋梅田，湖南山之要害，一舉而下，且將湖南特有之湖沼，及小河，廿公里之快速電擊，一氣攻下，過去九日肯完成連絡貨家灣，訂家州，三仙湖之包圍網，對彷徨包圍圈內之敵軍，到處予以徹底殲滅，又某部隊，于南縣南方地區，鹵獲敵各種彈藥六十噸，更某某部隊，對南縣東南廿公里之下流港附近，正行渡河中之敵五百，立即予以殲滅，刻正于各方面擴大戰果中，敵所受損害，其死亡者概達數千以上。

覆滅敵施設	二百七十九
△鹵獲品	
重機	一
輕機	十三
迫擊砲	八
擲彈筒	三十一
自動小銃	八
小銃	九百三十六
手榴彈	一萬三千百七十三
地雷	多數
無線電機	十
電話交換器	二
其他火藥軍糧及被服等	四萬八千百二十五

洞庭湖北岸渝軍 各隊互作壁上觀

(湖南前線十日國通電)日軍于洞庭湖北岸之殲滅作戰精勢奋趨良好，日軍各部隊自一日以來，則于南縣南方廿公里處之三仙湖西溜及安鄉南方之肯家灣四圍，區々均包圍敗戰數千，加以掃蕩殲滅，所獲戰果極大，現在猶在時時增加，此間敵第廿九集團軍長王纘緒，以及第四十四軍，第百六十二師等，雖皆屬于同一集團軍，然均各自行動，毫無聯絡，甚至友軍被圍，堪嶲待斃之際，亦不出軍救援，而望其自滅，似此情狀，實足象徵渝方各軍各師之毫無道義，互相欺壓，惟念自己之安全，不顧友軍之危急，由是以觀，可知渝軍之統帥組織，不過徒具形式，毫無實際而已云。

常德長沙大受威脅 湖南現地軍〇〇報道班長談

(湖南前線十一日發國通)於敵第二十九集團軍殲滅戰，皇軍精銳展開勇猛果敢之奮戰，現地軍〇〇報道班長，十一日有如左之語：今次洞庭湖畔殲滅戰之特徵，即克服錯綜之沼澤地帶。此地水路，非常發達，防者能取極有利之地形。尤其敵以數千堤防為陣地，行頑强抵抗，不能說不是攻者之不利條件。然精銳無比之皇軍，突破敵第一線之高家塲，官壋，梅田湖，南山堅固陣地，克服天然之要害，一日有十軒乃至廿軒之猛進擊，一方洞庭湖之水上奇襲部隊之活躍，實績實出想像之外，機雷原之突破成功，於南咀附近，冒險之十字砲火，將之擊退，由轉心湖附近，向敵背後決行敵前上陸，發揮皇軍之威力，此實為今次作戰堪書特筆者，行動開始後不足六日，戡定直徑八十餘軒廣大之地域，實為精銳鬥志之旺盛，並周到綿密作戰之精妙也，今後由安鄉，南縣之皇軍之威脅，對常德，長沙，重慶之敵據點至一大脅威。

洞庭湖北方戰區圖

孟加拉州 英飛行場被炸

(君斯坦丁六日發國通)據東京電，印度派遣軍司令部，六日午後發表，日本航空部隊，五日早朝來襲孟加拉州東南部之英軍飛行場所，蒙受損害之旨。

防空心得

(新京十二日國通)何時敵機來襲，亦未可知，家庭職場，對防空便無一分之隙，不能不將決戰體勢整備也。敵亦必死的，對敵美英之豪語之「大空襲」附之一笑，為時尚早，不能不以敵機必來為覺悟，然若有備方能無憂，防空當日之心構，最為緊要。各家庭今在，內有種種之關係，尚未整備之防護設備與資材之整備，此際已完全整備對大空之護守，不能期其完璧，此即一度家庭之防空，應有如何準備之必要。又警戒警報及空襲警報，已發令之場合，以如何辦法而處置方好呢？茲將防空之心得述之。

一，警戒管制 △關於燈火管制

警戒管制發令之後，雖無另外命令，亦不能不立即管制，警戒管制，因敵機由遠方尚未發見，係為不論何時均可轉入空襲管制而為之者。屋外燈之大部分已消燈，屋內燈家之中之燈火不直接向外漏露出為是。屋外燈僅為交通保安，無論如何亦為必要之燈火，不消滅點之外，而行遮光，其他之屋外燈，全部消燈，屋內燈之向外部漏者，悉行隱蔽或減光，屋內燈警戒管制之減光程度四疊半大之屋，普通之地域(乙地域)二，五燭光，否則空襲警報，已發之際，即不適宜地域(甲地域)所謂一，一燭光不能不行與嚴重之空襲管制相近之警戒管制，六疊大者甲地域一，五燭光，乙地域三〇燭光，八疊大者二燭光，乙地域四〇燭光，十疊大者二，五燭光，乙地域五〇燭光，如以上之減光之後，直射光自窗等向屋外不漏為是，自轉車燈，手車燈，載物牛馬車燈，人力車燈，乘合馬車燈，提燈，懷中電燈，炭火，火柴，自有火，煙捲，寫眞撮影閃光等，屋外乙地域亦如平常使用，甲地地域將此等燈器之外面之燭光，向一燭光以下減光，且此等燈器於水平之上，由上空三百米以上之任何之點，不能不見出光源之程度，向不能不行以遮光，尤為不能不注意者，等之煙突等，所出之火焰，由外部至不見直接火光，不能不加遮光。已迫於開近，即發空襲警報，於可能範圍，不能不早將光向外部不漏之程度，行以管制，屋外燈除一部消燈或隱蔽，屋內燈向屋外一切之光不漏之程度，完全隱蔽否，又對消燈。

再警戒管制之場合，一切不向外部漏光為是，口，煙突所出之火焰，亦炭火，煙捲，由澡塘，皂轉車燈，火柴，自來火，之時，與寢時亦不能不照之場合，外出空襲管制處置，但雖在管制下，亦得以平常一樣作事，對早寢或不為必要以上之消燈，不能不加注意也。

二，預備之器材

燈火管制用電燈蓋(將電燈頭布，紙，化學物，蓋之事，有易於引火之危險)，窗帘須應屋之大小，低燭光電球又防空電球，懷中電燈，蠟燭，急速不能消燈，門燈須按閉。

防空知識 敵飛行機之性能介紹

(新京十二日國通)如敵機對滿洲國本土空襲而來呢，果以何種飛行機而來時？將繼續敗戰之不名譽，欲一舉挽回，打開民心，擬作必死之活動之敵美英，且下將其龐大之物的，人的資源總動員，航空機之大量生產，大舉而為之，其種類，性能，此亦自從來即不足恐以防空之生活化為目標，而行邁進之滿洲國民，為不應見過之重大之意味之事，係為當然之事也。茲將最近之美國及英國爆擊機之機種，性能列舉於左，為振起銷後國民之防空必勝信念，以供參考。

波因古阿美利加B—一七D型

為美所誇之超重爆擊機，實稱空之要塞，全幅三一，六四五米，全長二〇，七一八米，公稱馬力一〇〇〇馬力，爆彈搭載量最大二〇〇〇瓩，武裝一三耗機關砲六門，七，七耗機關銃一挺，航續距離四千杆，時速三百杆程度，他有B一七A型之外有數種，在西南太平洋海域，屢屢出沒，隨時隨地已為我戰鬥機之好餌。最近所現之H型等，對武裝裝甲防空裝等一段，已示進步，以約一萬米之高度來襲之場合，思之應有作相當警戒耳。

布利尤斯他爆擊機

此依海軍之要求，以新急降下爆擊機着手製作者，普通呼為XSB二型一一型，係單發中翼之複葉，有強力之武裝，在胴體中部裝備有動力式回轉砲塔，性能之詳細不明。

馬欽二六型爆擊機

彼等稱為空飛魚雷，馬欽B二六既已入生產過程，最近有少數者，其姿已現於戰塲。

達古拉斯A—二〇型爆擊機

此舊型之伊斯洛普自B丁一已發達，最近對此加以多少改良，無大之威力，供海軍之新式航空機之採用，有讓渡陸軍形勢。

達古拉斯B—一九型重爆機

同樣全備重量試驗飛行結果，美英側之觀測，同機之最大搭載量，全備重量六三，五〇四瓩，有效搭載量即爆彈一二，〇〇〇瓩程度，能充分裝載，稱之未達至最大限度。

諾斯阿美利加B二五型爆擊機

去年四月十八日，企圖對日本本土空襲之敵機我等之記憶尚新，此事專爲作長距離爆擊之用，可能具有之航續力，但自阿留仙之美基地，對日滿本土且以爆擊，無航續力之事，就美空軍司令官阿諾爾托之過去之言明，亦可明瞭矣。

其他阿美利加目下必死的進行生產，洛次陣希多維也納三七型爆擊機，昆索利洛鐵多B二四型重爆，起始為急降下爆擊機，卡其斯SB二D一，市劉斯他三四〇，維阿爾鐵，維因姜斯，達古拉斯SBD一一(現在ZSBD三，維與托爾鼎斯基一五六，利巴布利庫，呢支滿三三座戰鬥機之已改良者)等完成，此等平均性能，稱為最高時速四五三杆，航續距離二，〇九一杆，爆彈搭載量四五三六瓩以上，有可能之威力者，不能輕視之。

英吉利

一方英國爆擊機有阿維洛，蘭卡他斯重爆以及肯托，史達林古重爆，哈利法爾斯重爆，阿維洛，滿且斯他重爆等，其中四托速度八〇杆，以航續力時速三二〇杆之巡航速度，三，二〇〇杆，謂爆彈搭載量七，二五〇杆，於他之重爆，亦凌美國製者，優秀機之改良，對生產已有傾倒全力之現狀。

日機痛炸長沙 對敵軍事設施投彈如雨

(〇〇基地十二日國通電)日陸軍航空部隊，於十一日午前，奇襲河南省長沙，此日天氣晴朗，日爆擊機隊，大舉於長沙上空悠悠盤旋，對重要軍事施設，投以命中巨彈，使市內各處，發生大火災，然後全機安然歸還云。

伊克昭盟警察隊及保安隊 擊潰馬占山殘部

(包頭十二日國通電)伊克昭盟警察隊及保安隊，協力日軍擊潰黃河南岸渝軍馬占山殘部(新編騎兵第五師)約六百人，六日上午三時，並攻佔該軍據點新召(包頭東南七十公里)，是役查明渝軍遺屍八十二具，被俘廿二人，日軍鹵獲輕機一挺，步槍三十九枝，鎗彈二千發，手槍二枝，手榴彈一千五百顆，及其他大批軍需品云。

緬甸公路被切斷 重慶再謀輸血路

(里斯本十一日國通)因日本軍之戡定緬甸地方甚急，緬甸公路，業被遮斷，結果重慶政權，已受經濟封鎖之壓迫，茲者，該政權為打開當面之危機起見，已求英國政府與西藏政府相商，而決定經過西藏國，向重慶輸送軍需云。西藏政府，事實上因在英國政府支配之下，是以西藏政府，祇得受諾，而管理輸送之職，新西藏公路不外賴家畜而行輸送，輸送力尚難言及云。

蒙疆地區 蔣共軍潰滅

(張家口十日電)在蒙疆地區，蔣共兩軍，因受我精銳討伐，已逐次蒙受大損害，其僻地潛伏，〇〇部隊之四月中，已收之綜合戰果如左：交戰敵兵力一三，一八三。敵遺棄死體四四七。捕虜一〇五。鹵獲品小槍八十。同彈藥一八四〇〇。手鎗八十四。同彈丸三十一。手榴彈百七十。軍馬六九。覆滅敵之施設百四十九。歸順投降十件百十名。

洞庭湖上空中戰記

(華中〇〇基地十二日電)華中方面之我陸鷲，與地上部隊之敢鬥相協力，連日對洞庭湖畔殲滅戰出擊，向地上爆擊掃射，連絡纖織作獅子奮迅之活躍，記者十日訪問〇〇基地多忙之攻擊乘隊，由各勇士聽之已聽如次「洞庭湖空之戰記」之一節。

M少尉談： 安鄉攻略直前之事，對地上進擊部隊掩護之我〇〇機，薄暮迫近在安鄉城前面之敵第三陣地，會現偵察，以高度〇〇米之超低空，而行索求敵影之飛翔之事，已有數回，彼時因未見敵，就此陣地之柳之茂，已時時想出，劉空射擊亦無有，再旋回一度，仔細飛而觀之時，倏見有凝裝山綠柳之葉之茂處，出有敵足，對此隱頭不隱尾之敵，熾烈之機鎗掃射，因此敵雖然隱匿，亦於我荒鷲之前，亦一人不剩而看見也。

K中尉談： 自己為與湖沼地帶進擊之友軍部隊連絡起見，已向南縣西南方飛翔，達至三仙湖附近之上空之際，已發見敵之蜿蜒之牛部隊，以意想不及之低空，對下之牛頭，行以威嚇飛行，敵已失逃塲，已一齊隱入牛腹，牛均不得知，悠然向頭上之荒鷲觀看。中尉以殺牛為可憐。由機上巧行側面射擊，地上忽如蜂房水渦，已陷於大混亂。敵終牽牛而就地獄矣。

S曹長談： 時為安鄉攻略之際，爆擊終了，向黃石嘴上空滑翔中，在藕池運河支流之堤坊上，約二百之敵，現有伏地之狀，擬行以對空射擊，造由高度而下，窺之之時，則並不是，乃遠由敵方畦道，伏行進擊中之皇軍部隊，然爆彈亦未落，機鎗彈亦未射，頗為麻煩，飛機繼以〇〇米之超低空，向堤兵之面前而去，此時敵方始行慌慌，驟然而起，向提坊上慌忙遁走，第二回以低空望敵兵飛去之時，頭上四五人投入河中，所餘者，將機械拋棄，已向河中潛伏，將敵制壓之後，我機悠悠將此告知友軍，乃將河中之敵，一網打盡矣。

本社電話

營業局 二七七九

編輯局 三一七〇

今日出一大張半

哈爾濱 正廉醫院 院址 總院道外許公路八八號 分院道裡新城大街一〇〇號 ▲各科診療 入院隨意 為一般公務人員各位時間之便利起見於道裡分院每日午後四時至七時開始各科診療均有專門担任醫師

弘善醫院 哈爾濱道外正陽北五道街路東 內科，外科，皮膚花柳科專門醫師 設備病室 隨意住院 借用電話六九八四番

婦人科 產科 赫午醫院 院長 女醫師 諸赫午 哈爾濱道外正陽南三道街十二 診療時間 午前九時—午後一時 午後三時—午後六時 星期祇限午前 電話九〇四一，八四一六 難產普通產時間不限病室完備住院隨意 本院長已辭卸市立醫院產婦人科之職務

前在大河原產院執業多年之 (產)(婆) 秦玉卿 現已返哈照常應診 現住道裡外國三道街六十號院內 電話五八七五番

哈爾濱馬迭爾旅館 撥裡中央大街一三號 電報掛號哈爾濱馬迭爾 房間不帶浴室者每天由四元至八元 房間帶浴室並帶茶台者每天由五元至十元 住過一個月者按八扣計算長期住者面議 備有早餐午餐晚餐價格低廉如有訂席及酒類價格亦格外適宜 附設電影院台球並有男女理髮所 飯店 咖啡

內科 小兒科 南醫院 院長 南守善 道外正陽北五道街五十八號 (病室完備) 診療時間 午前九時至一時 午後三時至六時 借用電話 九三四四 本院長已辭去赤十字病院內科職務

孔氏醫院 新聘醫師數名 分担各科治療 內科小兒科外科皮膚花柳科產婦科耳鼻咽喉科 電話六九七二 南崗吉林街五九號

雲龍醫院 地址：哈爾濱道外南勳小六道街 院長 滿醫學士 高雲龍 專門科目 內科 小兒科 診療時間：上午九時至一時 下午二時至六時 借用電話八九五六

(公認)哈爾濱汽車學社 招生廣告 本學社為振興交通造就汽車運轉人材起見特請交通警察取締規則等學本學社現已開課 社址哈爾濱市道外許公路十七號

向決戰勝利途上邁進

所謂和協能避決戰者反被人輕視

德政府當局之率直意向

（柏林十一日發國通電）據德意志政府方面，關於西班牙總統佛蘭哥將軍之和平提倡，十一日大體洩漏如次之意向。

一，世界戰爭開始以來，已三年有半，和平意見時由中立國發出者，乃事之當然，不拘突尼西亞戰線之戰況如何，德意志政府與盟邦各國相携，具不妥協，向勝利邁進之決心。關於和平克服之努力，毫無何等關心。

二，美國國務長官哈爾並英國外相艾登，拒絕佛蘭哥將軍之提案，事屬當然，預想全世界行將見重大決戰之開始，且於對重大決戰前，以一切之準備現狀觀來，如言依和協得避決戰之問題，反不如依決戰而決定勝敗歸趨之問題被人重視，此乃當然者也。

三，德國民充分了解決戰事非容易，同樣敵陣營，亦莫不如此，如反樞軸陣營誇示增產，則德國政府亦能指摘軍需製品，最近有數倍增大之事實也。

四，更就政治的言來，對於反樞軸陣營，其蘇波兩國之紛爭，其他互相傾軋，希總統則與盟邦各國之代表協議結果，關於決戰樞軸軍之準備一切整備，右決戰以如何樣式，如何方向，僅總統側之極少數者知悉，總之於世界戰局上予以決定的影響者，事屬無疑。德國民就於通商破壞戰，亦具多大期待，對四月戰果較少，德國民極率直論議之事實，亦可窺知對潛水艦戰，德意志國民之期待也云。

庫班地區戰況

擊墜蘇轟炸機四十二架

破壞戰車二百二十七輛

（柏林十一日國通電）據德國通信之前線報道云，東部戰線之戰況如左：

一，赤軍由于庫班橋頭堡之大攻勢戰力繼着消耗，自諾弗羅西斯克至逆莫里克一帶之戰線，幾無可記之戰鬥，赤軍僅于數地區，而局部攻擊，惟被德意聯軍完全擊退。

二，赤軍十日復謀於達曼半島之德軍陣地後方，奇襲上陸。惟受德空軍急降下轟炸機隊之猛攻，喪失滿載兵員，並上陸舟艇二十隻，而空自敗退矣。

三，庫班河口地區，續行熾烈之空戰，持壓倒優勢之德軍，擊墜赤軍急降下轟炸機四十二架，更於地上炸毀四架。

四，赤軍最近向庫班河口地區續續增強新銳兵力，故可推測爲赤軍于兩三日內，開始大規模攻勢之前題也。

五，四月二十九日至五月十日，德地上軍擊破赤軍戰車百五十九台，德空軍亦擊破六十八輛，故擊破之戰車，總計二百二十七輛，而與戰車五個旅匹敵云。

各線戰況

『德方發表』

（柏林十一日國通電）總統大本營十一日正午發表各地之戰況如左：

東部戰線：（一）庫班地區，赤軍于若干地區，不過以及部隊來襲而已，惟此等炸機擊沈三千噸級商船一隻。

突尼斯戰線：（一）突尼斯東南地區，敵送新銳部隊及戰車隊于戰線，而攻擊樞軸軍陣地。（二）瞬兵數週間，有最大之消耗及激戰，而繼之攻擊，均被德軍之反攻而擊退。（二）于該地區，自四月二十九日至五月十日間，德軍地上部隊擊毀赤軍戰車百五十九輛，使其失去戰鬥能力。（四）於巴倫多海水域，德蘇英雄的戰仍繼續中。

門之各戰線一律無軍事行動，對敵之不斷攻擊，亦作最激烈之抗戰。（五）與雙方以非常損害之激戰，仍繼續中。

東部戰線

蘇軍蒙創綦重

德軍側面攻擊之戰果

（斯德哥爾摩十一日國通電）據東線消息，庫班河口地區之蘇軍，十日復以新銳戰軍部隊，在諾羅西斯克港東北九哩某地展開攻勢，當與迎擊之德羅聯軍展開激戰，因該地爲山岳地帶，故蘇軍作戰受相當阻碍，同時又因德軍奇襲部隊行動迅速，自側面加以攻擊，致蘇軍犧牲甚大。又蘇軍因達曼半島戰局已陷於膠着狀態，乃以機械化步兵分乘陸用舟艇約三十艘，企圖於該半島西北方登陸，然因德空軍發現後，同時最近東線全域空戰益趨熾烈，掌握制空權之德空軍，連日總獲極大戰果，據德軍當局發表，德軍於十日擊落蘇機四十一架，自五月二日迄八日之一週間，總計擊落蘇機四百七十四架，德落損失三十六架云。

傳蘭哥總統講演

意大利各報均行揭載

（羅馬十一日國通電）西班牙總統傳蘭哥將軍之講演，羅馬各報，均行揭載，意大利政界，尤其該將軍強調指摘阿梅里亞之布爾雪維克之威脅矣。

西仍處非戰國立場

傳蘭哥以演說表明態度

（馬德里十一日電）西班牙總統佛蘭哥將軍，最近巡視西班牙各地軍事設施，於西班牙南部塞維爾市發表演說，指出西班牙各處於非交戰國之立場，略謂現世界大戰計可分爲三階段，第一階段爲歐洲爭霸戰，第二階段爲戰局擴大至地中海及大西洋方面，第三階段爲文化與共產主義間之不斷決戰，至於西班牙則於戰爭擴大至地中海時，即採取非交戰國之態度，然至第三階段時，西班牙維持和平之態度，益趨困難，蓋非交戰國並非處於完全孤立之立場，無論何時，當西班牙之獨立及主權，應毅然執戈而起，現我政府不斷監視西班牙國境及海岸一帶所記之事態云。

艾登外相言明

（里斯本十一日國通電）倫敦電：英國外長艾登，關於西班牙總統傳蘭哥將軍之講演，十一日于英國下院，有如左之言明：一，傳蘭哥將軍論及由于第三國之居中調停，戰爭有告終之可能性，但英蘇政府拒絕該提示，而與美國政府之態度同樣也。

突尼西亞東線

實質無何變化

雖繼續進攻但未入陣地

（里斯本十一日國通電）據德國新聞社前線特派員報稱，突尼西亞東線，九日並無實質之變化，樞軸軍於其撤退地點，仍分別繼續抵抗，反樞軸軍在突尼斯南方及東南方，雖仍繼續進攻，但終未突入樞軸軍陣地云。

連日戰況

意軍發表

（羅馬十一日國通電）意軍司令部，十一日正午發表如左之戰況。

一，南部突尼斯戰線，英軍反復來襲意大利第一軍團陣地，惟樞軸軍對之頑強抵抗而擊退。

二，突尼斯東南部地區，敵步兵及戰車隊，與樞軸激戰後，而到達莫安半島之東南海岸。

三，我空軍長驅空襲阿午及午西港，與港灣施設以大損害。

四，此外敵空軍又來襲提渡尼戰軍特耶婦別特克爾，及班迭拉里亞島，但損害極爲輕微。

五，此空戰擊墜美空軍四發，重轟炸機七架，此外德空軍戰鬥機隊，於西西里島南方水域，擊墜四發轟炸機兩架，及戰鬥機八架。

移轉敵非戰門員收容所

『日菲島派遣軍發表當局談』

（馬尼剌十一日國通電）日軍菲島派遣軍，對於在菲敵國非戰門員，從來係收容於馬尼剌市山多特瑪斯大學，最近已決定臨續移至呂宋島古那湖畔之溫泉地羅斯巴尼約斯，日派遣軍於九日發表當局談如左：

從來對於敵國非戰門員係收容於馬尼剌市內山多特瑪斯大學，然因該校校舍與收容人員比較，殊有略感狹隘之憾，是以軍當局於前此物色適當之地址以便移轉，拉古那畔羅斯巴尼約斯乃爲空氣清淨，風光明媚，且環境適宜之地加之地域廣大，對於被收容者之保健上，殊多裨益，因是此次乃於該地設置新收容所，決定待其設置完成後，移轉現被收容者於該地，關於對被收容者之待遇日方常準據國際法，力期親切公正，此乃世界所周知者，即敵美英亦不得不承認此較諸敵國之對於僑留敵國人所予之非人道的待遇，足可顯現正方之仁慈溫情，更足可誇揚於中外云。

邱吉爾飛赴華盛頓

再度與羅斯福會談

（布宜諾斯艾利斯十一日國通電）華盛頓來電：英國首相邱吉爾，偕國軍並政府之首腦，十一日午後三時十五分到達華盛頓矣。

（斯德哥爾摩十一日電）瑞典各報特派員自七日以來報道，英國首相邱吉爾，以突尼斯戰局告一段落之機會，而靜守于倫敦。據倫敦來電云：該首相十一日午後二時五十分到達倫敦，據觀對今後之作戰計畫，將與羅斯福會見，於過去之卡薩布蘭會談席上，反樞軸軍決定于九個月期限消了前，對歐洲敢行反攻，惟該會談後，於英國下院之報告講演時，曾明言以協議對策之旨。故據測此次會談，邱羅二氏，將一一對左列各項，行種種懇談。一，下期作戰之協議。二，蘇波兩國紛爭之調整。三，企圖與史塔林議長之會見。

英・美・蘇・渝會談

英美側又躍起慫恿

但一般觀測頗難實現

（布宜諾斯艾利斯十一日國通電）英首相邱吉爾偕同英國陸海空之軍首腦者，華盛頓之現在合衆社路透電報頻傳會談之重要性，而謂（此次會談，將協議第二戰線結成問題），特別鑒於卡薩布蘭卡會談之歐洲第一主義，成爲渝政權並澳洲政府非難之目標，故向重慶之合衆電報報道，（亦將檢討太平洋之作戰也）。惟史塔林議長，恐不能前往。路透電報論述如左：

史塔林議長參加華盛頓會談，乃至要請參加與否，雖不得而知，但將卡薩布蘭會談同樣，而向史塔林議長並蔣介石通報會談之經過也。

在伊拉克之亡命波人

組獨立波蘭委員會

決議拒絕今後與蘇協力

（君士坦丁十一日國通電）伊拉克之亡命波人，近以巴斯捷維茲爲首，組成獨立波蘭委員會，係該委員會鑒於蘇波兩國最近之關係，爲求波蘭之獨立，已決議今後對絕與蘇軍協力，英軍司令得報後，極感狼狽，正努力斡旋云。

馬爾奇尼克島

英將派遣軍隊

（布宜諾斯艾利斯十一日發國通）（羅索德密尼加島）來電，由巴爾巴德斯島派遣之英軍部隊續續于德密尼加島上陸，今回之軍隊派遣表面的美國政府表矣云。

（布宜諾斯艾利斯十一日發國通）甫里奇達溫（巴爾巴德斯）來電：巴爾巴德斯島英軍當局十一日鑑於法領馬爾奇尼克島情勢軍，巴爾巴德斯大隊向馬爾奇尼庫島之北隣的英領德密尼加島派遣之旨公表矣云。

雖說有與馬爾奇尼克德當局斷交結果因山馬爾奇尼克島之避難民，致德密尼加島之人口急激增加，故須維持治安，但消息方面則謂樞軸軍，對馬爾奇尼克島將起何等軍事行動之準備之云。

商業航空路問題

美英之利害對立

（斯德哥爾摩十一日發國通電）美英兩國間就於商航空路之問題，亦生深刻利害之對立，據倫敦來電稱，保守黨議員賴德飛行中佐，一日於英國下院攻擊關於空路問題政府之無能，述稱如次：

將來美國行旅客機之大量生產，努力於通商航空路之擴張，其時英國如以爆擊機，改裝旅客機，試行對抗等，全屬笑談。余要求政府保障對此問題，加以眞摯考慮，政府今如不講對策，則將來英國就於商業航空路問題不能與美國競爭。

對此航空機製作相康里甫斯答辯如次：現在英國所有之爆擊機殆已全部改善商業用飛行機，政府對將來航空路之擴張上所要，凡有種類之飛行機生產努力，無將當面之必要犧牲，尊將來利益之意向，政府希望與美國不起競爭，作合理的協定之成立云。

世界史之轉換

大東亞戰與亞細亞之世界的創造

松山茂二郎著　穀予譯

第二篇　新秩序之世界

第三章　世界新秩序之諸問題

第二節　世界新秩序之展望

如斯採取經濟封鎖化之形態而出現之向地球廣空間分割可自英吉利及美利堅之封鎖體得之再建舊世界經濟於廣空間之主要理由亦乃因向世界廣空間之分割可視爲超越各民族，各國家之特性之世界大勢也。欲覆滅此滔滔之大勢，而實現政治的及經濟的能立之國家分立之世界，於現代完全爲不可能也。

交通及通信機關之發達，乃進行地球之各部分之距離益形短縮化也。尤人類於經驗近世的世界之期間內，生產力飛躍的發展，生活程度呈顯著之昂揚矣。於此種情況之下各民族以人口數與居住地域爲單位，譬如雖形成國家，而於其爲政治的獨立之前提之經濟的自立不可缺之生活必須物資及戰略物資於自己生活空間之內部欲調達之實至難者也。

例如，就一國之政治的，經濟的存立不可缺之原料觀之，各國對於動植及鑛物原料之需要度不僅依其國之工業與農業之構成及特別影響於生活程度之經濟生活之多面性而相異，即平時與戰時亦不相同也。由於工業化與高度生活水準而造成經濟生活之複雜之國程原料之需要龐大，且互多種類也。於戰時下，則由於向戰時經濟之國民經濟之交替編成，貯藏，原料更生，合成化學等，生產乃至原料消費統制之方法，雖如何欲求原料之需要均衡，然不僅鐵，石炭石油，銅等大量消費之龐大原料爲必要，即軍需品不可缺之原料，例如對於皮革工業之單寧，鉛工業上之水晶石，特殊鋼生產之稀金屬等之需要度昂揚之。而技術之發達對於此等原料之需要愈形增高也。美利堅合衆國被稱爲世界中最惠於原料者。美利堅之重要原料生產，於世界生產所占之地位，石炭四〇%鐵鑛石五〇%亞鉛及石油七五%以上然工業化於最進步之世界中生活水準最高之美利堅同時爲對於原料之需要最受逼迫之國家也。美利堅產出之原料，有充中國內之需要之餘力者，僅石炭，石油，銅，鉛鉛，鐵，，憐酸鹽等，可供需要一〇%以而不足充其全需要者，爲鉛，錫，加里鹽，硫黃，黃鐵鑛等，完全缺乏之重要原料則爲錳，鎳，錫，膠皮等。

如以上所述，人類既經驗近世的世界而至今日，如於近世前期之歐羅巴所見，已不得歸還於國家分立之狀態明矣。於是各民族爲政治的獨立，且欲經濟的繁榮，必須以任何之指導國家爲中心而立足於相互緊接之聯繫，此種現象，若自地球全體之立場觀之，乃向世界之廣空間之分割也。如此分割爲必定的，雖通過此種分割，世界新秩序方得建設，雖得貢獻於人類之福祉，然編成廣空間乃至組織思想，與立脚於此之政治的經濟的體制若爲已終結歷史的使命之近世的思想，乃至體制，或威脅其他廣空間之生存與發展之破壞的思想體制，則不可能也。

然若爲得寄與於人類之發展與世界平和，則當以如何之基本的思想與其規定之政治的經濟的體制方可就其秩序耶？若就囊昔，英吉利的植民地帝國之思想的政治的，及經濟的諸體制論之，則附特徵於此之基本思想爲個人主義，乃至自由主義，且此思想非永久不變之絕對的眞理，且爲於地球有未發見之大陸存在之時代，依近世的航海術與天文學，占有發見開拓此等地域最適之地理位置之國家所發達之思想故，於是其乃爲地理的條件之所產也。於地球之所有部分編入於既知之世界之現在，個人主義，自由主義，與立脚於此之政治經濟的體制，當然必歸於沒落之使命也。然，代此等導世界之廣大地域於植民地支配之近世的思想而擔當現代，且秩

△未完▽

意潛水艦隊自開戰來

收得偉大戰功

擊沉敵方艦艇二十隻之多

（羅馬十一日國通電）梅薩基羅紙，于十日之報面發表，開戰以來，於大西洋，地中海之意大利潛水艦隊之綜合戰功，據此擊沉之敵艦艇二十餘隻，計達十六萬七千九百七十四噸以上。其重要者如左：

美國　戰艦美里蘭頓（三萬一千五百噸）戰艦密士斯比（三萬三千噸），巡洋艦加里布栗（四千百噸），驅逐艦基牙維斯（千五百噸）。

英國　巡洋艦波納艷秋強（五四五噸），巡洋艦林達（七二七〇噸），驅逐艦巴波克（一三四〇噸）。

大光明　有聲電影院　道裏中國九道街　電話六九五二
今日公映　（藝華偵探奇情名片）
黑衣盜
張翠英　鄭重（主演）
新片預告
五月「十八日」上映　中聯特製新片
白雲塔
周曼華　領銜主演　狀重揮片

大東亞　道裡中國七道街　電話七五〇四
空前名片　勿失良機　今天十二點開　加演新聞
下集
好逑
本月二十五日再映新片　風流世家　胡楓　許燕　主演
瑞節新片　不如歸　李麗華　最後傑作

麗都劇場
（今日開演）
登台演奏其生平之專長絕技
借三絃而曲曲以傳出
絲絃聖手　王殿玉
節目　（一）四郎探母　（二）四季歌　（三）洋鼓洋號　（四）鳳還巢
此曲祇應天上有　人間那得幾回聞
加演電影　藝華公司恐怖巨片　（女）僵屍　陸露明　嚴化（主演）

平安大戲院　道外北六道街　電話七八九五
本院今日上演　諸君盼望的：中聯全體明星光耀影壇（主演）　中聯全體導演（編導）　空前偉構　希奇新片
後集　博愛

國泰大戲院　道外十六道街　電話八九八一
今日接演　觀衆久候　渴望空前　珍貴新片　緊張細膩　動人　比（前集）（後集）
博愛
中聯全體明星（主演）　中聯全體導演（編導）

光陸　道外景陽街
今日演
完全國華公司有聲歌唱對白時裝巨片　新版
後集　惱人春色
周璇　白雲　周鳳　蒙納　陶由　鳳合演　（看前集不可不看後集）
下期公演　滿映新片　求婚啓事　葉苓　主演
注意新片演期（五月十八日公演）　中聯古裝新片　白雲塔（主演）周曼華　徐風　全部歌唱多歌　亦多艷香　亦富教育　有名片

明星電影院　馬家溝國課街　今日開演
藝華公司出品有聲對白佳片　奇女子　李麗華　梅熹　主演

大同電影院　今天開演
滿映出品有聲對白古裝武俠巨片　後集　黑臉賊　張奕　周凋　主演

東北大戲院　今天開演
藝華公司有聲對白時裝悲艷佳片　奇女子　李麗華　梅熹　主演

亞洲大戲院　道外北大六道街　今日開演
中聯公司出品有聲對白偵探驚險前偉大名片　陳查禮第四探案之　千里眼　徐華園　顧梅君　李紅　主演
下期滿映有聲對白時裝巨片　根海難塡

馬迭爾電影院　今日開演　佛蘭西座　西洋名新

中央大舞台　華樂大舞台　新舞臺

皇軍英靈今日過哈

軍官民代表除蒞驛頭奉迎送外 並在商工會嚴肅舉行御通夜式

定爲哀悼日之得月十三日，爲無言凱旋之皇軍戰病歿將士御遺骨通過哈爾濱驛之日，舉哈市之軍官民，以及國婦，協和分會員等，於今日（十三日）晨八時十一分，八時二十七分，八時半等三次，到站奉迎外，並嚴肅執行御通夜式。茲分誌於左：

△着離哈時間：一，哈爾濱驛御着，十三日八時十一分，八時二十七分，八時三十分。二，御通夜式並御通夜，十三日自午後八時，至午後十時。三，御通夜式場，田地街商工公會。哈爾濱驛御發，十四日九時七分。

△通夜式次第：一，開式。二，讀經。三，各代表燒香。四，司會者挨拶。五，一同起立禮拜。六，一般燒香。七，閉式。

△燒香代表順序：哈爾濱市長，遺族近親者代表，×領者代表，駐屯地司令官，楠淵部隊長，△屯軍病院長，特務機關長，在鄉將官手塚少將，哈爾濱陸軍兵事部長，哈爾濱在亂海軍武官，哈爾濱憲兵隊長，日本總領事，第四軍管區司令官，江上軍司令官，濱江省長，在鄉軍人聯合分會長，協和會代表，滿鐵代表，國防婦人會代表，學校代表，氏子會代表，區長代表（家傳家區長）商工公會長，新聞通信機關代表。在哈諸會社代表（國際運輸），哈銀行代表。

濱江省下春耕貸付資金增大
預想突破四千萬元
農民徹底認識時局及增產重要性

興農合作社濱江省聯合會，前此於四月中旬以來，對管下各村屯公所，開始辦理本年度春耕資金之貸出。現在於雙城，呼蘭兩縣之管理，大半完了，預定在本月末日，即可全部貸付完竣。計算對濱江省下各市縣旗之農民，本年度春耕資金之貸出，預想能突破四千萬元，與昨年度貸出之一千七百圓相比較，約有二倍之增加。以此可見農民對增產意氣之如何昂揚，對增產重要性如何徹底認識，與契約量之增加如何突飛猛進云。

市聯處理委員會
昨開首次會議
研討諸議案促進推行方策

爲對康德十年度哈爾濱市聯協議會所解決或未解決之議案，有所徹底促進起見，所應召開之市聯議案處理委員會，第一回會議，已於昨日（十二日）午前十時，在哈爾濱市公署四階會議室內，如期舉開。當由協和會市本部副長都富副市長，擔任本處理委員會委員長，市本部伊木事務長爲幹事長，其他各關係者，多任命爲委員或幹事，並於四個部門中，其一，關於建國精神之闡揚。其二，關於民族協和之實現。其三，關於國民動員之完成。其四，關於國民生活之向上。將以分門別類，分別若干班，逐步研討促進推行方策，諸譯徹底解決。將再分別召開各部門會議，研討一切詳盡細則云。又：康德十年度市聯第一次委員及幹事合同會議，定於五月十二日午前十時，於市公署四階會議室，對於左記議案，進行協議。一，康德十年度市聯處理委員及幹事運營要領。二，同議決事項處理實施要領。三，處理委員及幹事之部門別分掌決定（委員長指名）。四，要處理議案之處理擔當機關並委員幹事決定。五，各部門別主查及副查決定（委員長指名）。六，各部門別委員及幹事會開催計劃決定。

省聯開催日近 開拓部濱江班
提出省聯議案決定

開拓部會濱江省班，以濱江省聯開催之日近，關於本年度該部濱江班提出於省聯之議案，有待解決及提出檢討之必要。爲此，特於日前十一日，假滿拓事務所，開催常務委員會，以全滿先導之濱江省開拓之經驗爲某礎，並謀以二十年開始百萬戶計劃之強力實踐，乃行多方面之檢討。結果，本年度提出於省聯之議案，已決定爲左列之五案，以期解決開拓政策當前主要之懸案。茲者該五案如左：

一，開拓團＝用地配分之基準案（團地計劃）：因林業政策之實施，對於林政區分，地方林野，重要林野，統合強化之關係，對於開拓團頗予以不便，故對於開拓團之建設諸暫行的適宜處置，以期開拓團之圓滑發展。

二，開拓地之子弟教育案：自初等教育起，至大學教育止，有確立一貫的教育體系之必要，以期一般青年，均有受得教育均等之機會。而開拓地優秀子弟之教育費用，宜由國家擔當之。

三，開拓農家之保險組織整備案：關於開拓地人與畜之生命傷害保險，有與全滿一元的機構整備之必要，以期農家保險制度之確立。

四，農產物價之公定案：全滿農產物價，全滿全部的同等價格，而生必品之配給營農用具，建設資材，全滿亦須有統一價格。

五，統制機構之簡素化案：徹底整備統制機構，排除中間之搾取，以圖生產消費之合理化云。

預防兒童迷失
最好於兒童衣襟上 寫明兒童姓名住址

哈爾濱市警察局保安科與各警察署

當局，鑒於近來市內各署下，時有男女兒童丟失之事件發生，因此或生天倫永久失散之慘劇。是以爲預防此事發生，須知丟失孩童之姓名，住址，聞由警察局與各警察署指導下，最好一般兒童之父母，宜於兒童之衣襟等處，詳細書明兒童姓名，住址等，以便兒童走失，被人拾得時，一覩其住址與姓名，即可詳知，免去一切困難，或因而造成終身遺恨。對此希望一般爲兒童之家長者，宜各注意實踐云。

哈爾濱市綠地協會 展開五月中之行事
配給殺虫劑獎勵撲殺害虫

全爾濱綠地協會，五月中之事業，現已規定如次：

一，蔬菜與草花等之分讓 △分讓時日：由五月十五日起，每日由午前八時起，至午後五時止。△分讓價格：蕃茄等蔬菜苗約一角，或三分，草花苗，約在五分以內。△分讓場所：道裏公園事務所。

二，害虫驅除，用「混合殺虫劑」，眼看着就來到了害虫發生的季節了，首先於榆樹上發生，像似黃金虫般的滿洲雙角虫，繼續即於萊葉上發生巢蛾，於其他之蔬菜上，亦時時發生各種害虫，爲撲殺此等害虫，於綠地協會當局，特製成混合驅除劑，以期早日驅除。此顧混合驅除劑，用噴霧器噴在花上，即可將害虫殺死。混合驅除劑分讓之日期，是由五月十日起，每日午前八時至午後五時，需要者可至道裡公園事務所，或南崗義州街哈爾濱造園所，以及王兆屯市立苗圃事務所，購以二角五分之代價，購買一袋，用水融解後，用之殺虫，最爲有效。

三，爲獎勵滿洲雙角虫撲滅，買收捕虫，所謂「榆之都市哈爾濱」，唯一之障碍，就是滿洲雙角虫。五月至八月間，該虫繁殖力最強，專食榆樹所生之新葉子，爲獎勵徹底撲滅，綠地協會當局，特出代價買收市民所捕之虫，關於買收所捕害虫之場所，是在道裡公園事務所，南崗義州街哈爾濱造園所，王兆屯市立苗圃事務所。

防空標語
有萬全準備纔有恒久安全

市署俄系全部職員 決定修練日語
十五日一齊入講習所

白系俄人事務局立日語講習所，茲者，即積極展開，在哈白系俄人之日語講習，市公署職員入所者頗多，今次白系俄人職員全體，更行義務的入所。所謂「日語之必修」，乃官吏應示之模範，故決定於十五日全員約七十餘名，一齊入所，受日語之講習。

滿系弘報職員
將行地區訓練

政府當局，鑒於當此決戰體制下，對於弘報事務益感重要，是以上年，以省弘報職員及省本部協和會會務職員，並市縣旗政府弘報事務職員及省本部協和會會務職員等，本年度以上列各關係機關之滿系實務者爲重點，加以訓練，藉以應付時局之要請。全國分六個地區，濱江省與吉林省爲中滿地區，預定在哈爾濱市實施，由中央或當地弘報關係機關幹部，聘請講師，大體在本年八九月間實行。昨曾通飭管下各市縣旗，將屆時參加之弘報事務擔當者，滿系人員，開列擔當之職務與官職，氏名，年齡，學歷等等，於本月二十日以前，呈報來署，以便彙轉中央考核云。

市民居住異動後
關於專賣品之登錄
十五日起變更受付方法

哈爾濱市專賣品販賣組合，以擔當示民專賣品配給之職責，但基於市內人口之激增，以及市內在住各區之市民，時有異動事情之發生，伴隨居住區域之變更，其請求專賣品之配給登錄店，亦隨之而更改。從來對於此種自外埠轉入本市者，及市內轉出者之專賣品登錄受付，皆自由至該組合自由登錄之。茲者該組合爲加以限制及統合劃一起見，決定自本月十五日以後，市民居住有異動，均須變更其登錄店時，皆按照下列各注意事項，而變更之。已於昨日正式通知市公署經濟科，警察局經濟保安科，商工公會，以及各關係機關，茲將此次登錄受付方法變更注意事項誌如左：

一，專賣品一般需要者，在居住之區域內，可自由至希望販賣店登錄。但滿鐵社員，須至滿鐵生計所登錄。江上軍，國軍，須至第四軍管區酒保登錄。但因交通之不便，以及有其他關係時，一部份可至滿鐵生計組合請求登錄。

二，加入滿洲國消費組合之組合員，在原則上應在官吏消費組合登錄，但因交通不便，以及其他關係時，可自由至自宅居住區域內之一般專賣品販賣店，請求登錄。

三，居住區域變更，而請求從新申請登錄時，申請可先至以前專賣品登錄販賣店，將個人之台帳取出，以紅線抹消之，再至新登錄商店，填價需要者台帳，正副兩份，至個人希望領取專賣品之販賣店登錄之。但登錄之期間，則以每月之二十日爲截止日，以每月明各商店彙齊之後，每月向專賣品販賣組合報告云。

參加娘娘廟會旅客
哈鐵規定優待乘車辦法

一年一度之陰曆四月，又隨着季候之轉變，降臨了人間。四月八日，哈市之極樂寺，又揭開了廟會的序幕。一般善男信女，風起雲擁，無不爭往參臨禮佛，追隨着將成尾聲之極樂寺廟會，而沿鐵道各線之呼蘭，海倫，綏化，以及吉林北山之娘娘廟會，均將先後展開。哈爾濱鐵道局，爲誘導一般旅客觀光之興趣，及優待一般鐵道乘客起見，乃決定對於沿線各參拜娘娘廟會之旅客，加以優待。其優待之方法：[illegible]，須在下列之區域內，計原價八扣之。[illegible]各發用者，

一，自哈爾濱濱海線各驛，及興隆鎮城間各驛，至呼蘭間。二，三棵樹，北安驛，興隆鎮山包間各驛，至綏化間。三，自呼蘭，北安驛，及興隆鎮城間各驛，至海倫間。[illegible]，自孫吳驛[illegible]，至黑河。五，自廟台子安達驛西華東間。六，自廟台子雙城堡各驛，至安達間。七，自阿城珠河各驛，至帽兒山間。八，自成高子帽兒山各驛，至阿城間。九，自三棵樹舒蘭各驛間，至拉林。

期間：則爲各廟會開催之期間，計第一，五，六，七，八各區域內，自五月十八日起，至二十三日止。第三區域內，自五月三十一日起，至六月四日止。第四區域內，自五月二十九日起，至六月二日。第九區域內，則自五月十九日起，至五月二十二日止云。

求教育之強化
實施私塾登錄
市教育科特發出布告

於此決戰之時局下，正當吾滿洲國邁向第二建國之期，舉凡各部門，無不竭盡全力，以求發展。關於第二代國民之教育，尤爲重要之事，哈爾濱市公署當局，爲求教育陣容之整頓強化，特實施私塾之登錄，而公佈如次之佈告。爲佈告事，查教育之良否，有關於國運之隆替，以故我國興，首重教育之發展，舉凡學制之制定，師資之培植，以及教師之訓練，待遇之改善等，殆皆促進教育之宏猷。尤其本年政府頒布之基本國策大綱，以振興文教爲重要國策之一，是以對於教育事業，更不容稍忽略者也。本市當局，體察政府意旨，對於公私立之教育施設，無時不在努力整頓促進中。是以本市教育情形，較諸往昔，確呈飛躍之進展，此誠堪欣幸者也。但稍有遺憾者，即本市有未經許可而擅自設立之私塾，非惟手續不合，即對兒童教育，亦恐有遺憾。茲爲整頓起見，自佈告之日起，迄六月末止，凡既設之私塾，均須由設置人親到本市教育科登錄，以便分別指導改善，否則飭飾關閉，倘有陽奉陰違，一經查出，定予嚴懲不貸云。

竊來白糖高價出售
賣主潛逃買主被捕
連同介紹人一併提起公訴

國際運輸株式會社，有名吳光勳者，負貨物運送職責，在該會社爲車夫，本年三月二十九日，該吳某由國際會社受領白糖九十三包，向雙城運送。而吳某光勳於該糖向雙城運送之途中，竟將九十三包中之二十二包扣留，而侵占爲已有。後經該會社之傭人車夫劉鳳義（原籍山東掖縣人，今年三十六歲）之介紹，將二十二包白糖，以六千元國幣，賣與道外南馬路恒順義雜貨舖執事人潘劉氏（今年四十六歲，山東省平度縣人），劉鳳義從中得到二百元之介紹金。不料該事件發覺後，吳光勳早已聞風潛逃，因之該買贓物之潘劉氏及代爲介紹出賣之劉鳳義，均被檢擧。現該案已於昨日正式經檢察廳提起公訴，將依法嚴重處斷云。

身雖從良居心不良
回某被騙提起告訴

回鳳義，今年三十九歲，由原籍自十數年前，來哈，以在蕃旁傭工爲業，數年來營業頗爲不惡，人亦如此年紀，尚無妻室。但門前經營小本商業爲業，故雖顧老誠。綠當芳里妓女，以大本營，在該里新薈寓有搭住妓女名安金蓉者，其父安同陽，其母安王氏，卜居於道外興業十八道街十七號。兒回某營業甚好，乃託韓子玉者代爲介紹，情願以五百元，令回某將伊女金蓉贖出爲妻。回某亦以不孝有三，無後爲大，當即應允。因之即以多年血汗換來之國幣，將金蓉贖出，並在道外官錦二道街十三號同居。不料夫妻二人，同居尚未滿一月，安向陽竟憑心，以好言引誘，謂不如搬至興業十八道街，與岳父母同居一處，既省金錢，又便互相關照。回某當時未疑有他，即將回某之家具，完全搬至所居之一間半房，由安某即至其婚所經營之蒸食舖中，幫同料理。每日營業所得，不下三四十元，金錢出入，均由安某把持。不意延至去年陰曆十二月二十四日，安某不容過問。向陽夫妻倆，見錢已得不少，頓起不良之念，即令強制手段，將回鳳義逐走，不令進門，回某至此方悟，今者於財足後，竟將自己趕走，此種情形，顯係合謀詐欺。回某自思，背井離鄉，隻身來哈，數年之間，經營小本商業，談何容易，今者完全爲其岳父母詐欺而去，將來個人何以維生，因之於走頭無路下，乃於數日前，具呈至地方檢察廳，以詐欺之罪，將其岳父母及金蓉正式提起告訴，請求法處辦云。

獻納廢金屬者
連日極爲勇躍

協和會市本部，爲協力完遂決戰體勢，已在全市展開金屬廢品獻納運動，自本月一日起，至本月三十一日止。由協和會市本部所主催下，爲金屬品獻納運動之強調期間。本諸支援決戰完成王道政治，已互各協和分會，各鄰組市民間，一致動員，促進獻納運動。同時在全市各區各小學校內，爲金屬品獻納運動受付場所，是於各鄰組間並學校兒童等，一致奮起，展開該運動，各方頗爲踴躍，努力獻納，將於結成必達成獻納佳績！並希望鄰組市民等，宜再齊心努力云。

強盜殺人犯
高院日內宣判

彭有貴，今年三十一歲，綏化縣劉家村人，本以種地爲業。後經人之介紹，與已死之楊殿升者，均投入慶城曹榮炮手隊充當隊員，但二人因窘於金錢之所迫，共謀之下，強取馬匹，於康德七年八月二十三日，於參與害馬回來之際，持槍一支，在慶城四合成村克蘇里屯東二里許何套之內，對在該處放馬之小孩梁國臣者，偽稱奉馬把我渡過河去，梁國臣當即應允，迨馬渡河後，彭有貴竟不肯下騎，對梁某稱，此馬你不必要了，我騎走吧。但梁某堅持馬韁不肯放手，雖彭某以槍一再威嚇，亦不肯鬆手，彭某見該小孩百般不允，於大怒之下，竟以槍向其腹部射擊，致梁某於受腹部貫通傷內，即行死亡，彭某亦在法網高底之下，被逮捕。經該法參解至綏化地方法院，經審理後，判處死刑。彭某乃又控訴至本埠高院，經高院一再開庭審理後，已定於本月十七日午前十時宣判云。

放送節目

康德十年五月十三日星期四

0.30（新）新聞，唱片
1.00（奉哈）經濟通訊
4.00（新）新聞，告知
4.30（奉哈）經濟通訊
6.00（新哈）兒童時間：一，新聞。二，兒童劇：健康時代
6.30（新）中學日本語講座
7.00（新）報時，（新）新聞，告知，播種（哈）地方新聞，告知夜間節目預告唱片
7.30（新）合唱：一，二部合唱「暮春」。二，二部合唱「留夏之花」。三，獨唱「新綠」。四，三部合唱「散與春的花」。五，四部合唱「回來的神聖勇士」。
8.30（奉）家庭時間：戶外運動。
8.10（奉）京韻大鼓：單刃會
8.30（新）新聞國民須知。
9.30（錦）評劇烏龍院
9.30（奉）評詞 五女七貞（三六七）
10.00（新）報時，新聞，（哈）地方新聞，告知，明日節目預告，唱片
10.30（新）評書：李香蓮賣畫

醫師 牙信斯基
◎專門 皮膚科 內科 花柳科
▲診時：午前十一時至午後一時 午後六時至八時
▲備有：德國最新式超短波電氣治療器及太陽燈，X光機器
哈爾濱道外十道街一三號（電話七三七五番）

牙醫 雀結力
備有愛克斯光，專門齒科各種病症
接診時間上午十時至下午一時 午後四時至六時 星期三六日半午休診
哈爾濱道裡商務街十八號
貝從前牙醫多利即石滿舊址

齒科 醫師 李蔭成
哈爾濱道裡外國七道街五號樓上四戶
▲接診時間 午前十時至一時 午後三時至六時止 星期日休診
電話九六四〇番
新添愛克斯光機 德國最新式電氣治療 各種牙症照像診斷

哈爾濱不動產信託株式會社
哈爾濱埠頭區經緯街四七號
管理部電話 七二九五三 七二九四・二三三六　工事部電話 四〇〇五 三六〇九
內務房海拉爾北大街 電話六三二〇
營業種類
管理部：不動產之信託 不動產之管理 不動產之鑑定 房租稽保收取
工事部：土木建築設計 衛生等各種工事之承攬
常務董事 淵上喜久太
滿方董事 張延韜
晚間有事請與石山管理科長連絡 電話五一一三番

時代下的結婚禮場！
保盟飯店
道裏中央大街北頭路西三四號 電話二一六二二番
四大特點：禮堂宏大輝煌——流行化 菜味適口價廉——經濟化 舞台華麗：音樂悠揚 位置清潔：交通方便
每逢星期日特設大禮堂以備舉行結婚典禮
節約經濟席價每人國幣四元

伍伯年指示迷津

孔明大藥房
道裡新城大街十二道街拐角同發隆對過
（一）本藥房人員謹而潔白
（二）本藥房有各科專門醫師診察各科病人
（三）本藥房有歐美及本新發明之各種藥品
（四）本藥房可對各城市醫師醫院批發藥品
（五）本藥房兼可郵寄藥品
（六）如有詢問可經郵局或電話七二六二號接洽

滿洲紙卸賣統制組合員
合資會社 鈴木商店
哈爾濱市石頭道街一二七
代表電話番號二三一二五
支店 牡丹江 海拉爾 齊齊哈爾 佳木斯

濱江飯店公記
包辦酒席 應時小酌
道裡水道街
電話六五一〇 營業用八七三五

百用百效 心腹藥
心腹病症 多年胃病 百用百效 信者得救
德春堂藥店

普渡醫院 電話九〇二〇
哈爾濱道外正陽十三道街
診療 內外科 小兒科 耳鼻咽喉科 眼科 產婦科 皮膚花柳科
救急接產不限時間
醫學士 郭天然

普生產院
道外南三道街路東十三號
接生救急不分晝夜 暖汽產室設備完全 前在市立醫產婦科院服務多年
助產士 苑佩蘭 電話九四九〇

哈爾濱大陸日語學院新生募集
募集人數 一年級二百名 二年級補充生若干名
報名資格 國民優級學校卒業或同等學力者
報名日期 自即日起至考試前一日止
入學手續 向本學院領取報名用紙並提出免冠二寸像片二張報名費一元
試驗場所 本學院
附記 簡章及報名用紙入學試驗案即寄須附郵票六分
院址 哈爾濱道裡中國七道街三〇號 電話九九一二

憲鈞醫院
院長 程憲鈞
◎診療科目 內科 小兒科
診療時間 午前十時至一時 午後三時至六時
院址 道外北二道街六號 電話八九〇一番

專治 淋病 皮膚 花柳
醫士 沃力峯什結伊
接診時間 上午十時至十一時 下午

增產及節約 實踐躬行

八月分農家行事表

△普通作物 管理
○此期爲谷子夜盜虫加害甚烈之期，故須十分注意，一般農作物旣開花已過，略爲農閒，故對此驅除豫防須特別注力○如發見有夜盜虫時即宜噴砒酸鉛水，但其谷稃子，經過雨冲水洗而後方可喂牲畜。
○上旬蕎麥第一回除草中耕。
○高粱拔除黑穗，最好，各村由村長督促家家務須實行以期防除黑穗病。拔出之黑穗宜即燒却之。

△特用作物 收穫
○晚地自下旬開始收穫谷子與黍。
○麥類脫穀調製。
△種 ○種肥地豆。
落花生 ○立秋以後開花者，爲不能完全結實的，上中旬行第二回中耕，其後用手拔草。
棉花 ○在開花前後，有黑穗病，葉枯病的發生，前者用三斗式博爾德液，後者用四斗式博爾德液，以噴霧器撒布之可也。
青麻 ○上旬行第二次中耕，還須不住的除贅芽。
△水田 管理 ○自下旬收割，浸水數日以取纖維。
○本月出穗水田努力拔草，至上旬要完，拔除稗子○停止灌漑以促進成熟。
△果樹 藥劑撒布 ○上旬蘋果梨撒布石灰硫黃合劑與美氏零點五度液，加用砒酸鉛與硫酸尼古丁。
○下旬撒布四斗式石灰博爾德液加用砒酸鉛以防除炭疽病，早期落葉病捲葉病，及天牛的產卵等害。
○桃於上旬撒布除虫菊或用硫酸尼古丁撒布劑以抑制桃捲葉虫喰心虫的越冬。
中耕除草 ○與上月同樣繼續進行。
（未完）

拉畢港轟炸同乘記
巨彈投下敵機破人亡 大獲全勝日軍高奏凱歌
（姚任）

南太平洋方面，日海軍航空部隊，晝夜活躍於航空擊滅作戰，四日晝又於新幾內亞東端，奇襲密倫灣，拉畢港之敵輸送船因與東飛機場，皆蒙受巨彈，敵大型輸送船四艘被沉，再有遭命中起火後而沉沒者七艘，小艦艇數隻被破，并墜敵機四十四架，大破地上飛機十餘架，炸毀軍事設施五處，記此日記者與角野照像班及淺井映畫班，同乘攻擊飛機，自某基地飛向拉畢港，記者等所乘之爆炸機隊，大舉猛襲敵東飛機場，冒激烈之對防砲火，而與敵展開激烈之空中戰，卒予該飛機場，以之猛烈炸毀，自上月廿八日之攻擊鄂浴灣始，繼爲四月一日之路賽爾島攻擊戰復於七日之敵輸送船團，十二日又猛襲摩來斯比，並對此展開積極攻勢，斯日記者之攻擊拉畢港，直迄於今日得以親身體驗海軍機勇戰之情狀，以次爲於機內所寫轟炸與空戰時之詳情。

午前○時，記者等與攻擊員，一齊趁晴急赴飛機場，整備員早已起床，將正旋轉飛機之發動機，發時轟隆雷鳴，震耳欲聾，今炸敵之成敗，實皆擔於整備員之雙肩也，新銳攻擊機，已一齊開始行動，飛機場內，充滿如若破裂之響音，項刻指揮官吩咐記者等登機，記者乃即搭乘於某號機，指揮官所乘飛機首先離陸，某號機亦行尾隨，須臾全機均已飛。此由若干架飛機組成之戰爆連合大編隊今已齊飛向攻敵之路矣，前方與兩旁，滿目機影，相類之某號機，幾與其翼端相觸，彼此間之相距極近，瞻翼一路向拉畢港進發，基地漸縮小而終至消失，今所餘惟汪洋無際之大海耳，約歷○小時後，○○島之珊瑚礁，已呈現眼簾，此時戰鬥準備，已行完畢，乘員始留神觀察敵情，隔位於其東端之山峰，爲伊斯之陸岸，即新幾內亞也，瓦得芬特海峽橫於右前方將峰，其傍爲密倫灣也，戰鬥機除，漸飛迫敵陣地，機體愈向上昇，機上溫度，已達零下○○度，瞬間，已見密倫灣之灣口，方於待機中，指揮官忽發出全軍突擊之命令。

灣內深處，東西二處均有棧橋，近處正淀泊大型輸送船十艘，驅逐艦一艘，小型艦艇約五，六艘，頃刻此等艦船，開始移動起，敵戰鬥機忽自右前方飛射猛烈之高射砲火，此時我機機身忽速下降，敵船團已遭命中彈，橫於東棧橋旁之八千噸級之大型船船，由船口噴出烈焰，其傍有一船腹朝上之大型船，此即於一月曾爲我軍爆擊機攻擊之餌食。

敵機忽於目前掠過，其翔甚速，爆炸機隊，亦將機身急速轉動，機內頓覺天翻地覆，器具以及原稿紙一齊顚落，敵張距離射砲之聲音，於目前五十米許處，一彈忽然爆裂急避幸未中彈，高射砲彈幕不絕，眼下盡是炸裂之白烟，此際爆擊機隊，投下若干巨彈，時敵機場內，吐出濃厚之煙霧，敵燃料庫等處，均起大火，我新銳戰鬥機此次奮勇居敵，以致敵機中竟有僅留機體而墜下者，○時炸畢飛就歸途，常飛行時我方之二機，似將脫離高度後降，正值此千鈞一髮之際，一機忽鑽入雲中，另外一機，飛翔漸緩，嗣後二機又轉身飛近戰鬥機，此時始覺放心，耳畔忽聞金屬響音，但見機關槍座之射手，已無力而歸伏，敵彈已穿透彼之左肩，鮮血滿染於飛行服，一乘員當即近前時敵機追來，於是拖機關槍，向之猛射，負傷之射手，肩胛被壓狀甚苦痛，記者立即抽出飛行服之衣帶，跑近射手側，然後將衣帶緊縛其傷口，以止住流血，一場空戰告終敵機業已去遠，然後衆皆取出飯盒而食，歸抵基地前，乘員皆小心看護負傷者，彼等亦皆滿身血斑。

再有曾離編隊之一機，亦得安然歸還矣，於基地久候之戰友咸甚欣喜，機體約五十餘處，遭受高射砲彈之破片及機關槍彈，斯時部隊長之雙眸，已滿噙歡喜感激之淚泉矣。

戰時常識
防空兵器探照燈
（共榮生） （續）

（五）操縱的方法 探照燈的胴，是以U字形的腕支着，因爲是放在旋迴的基盤上，所以可以衝向空中的任何方面，若是在傍邊操縱，從先的棒中，就可以看見目標，但是很不容易看見，所以要在離開的地方操縱，這時是使用隔離操縱，也就是使探照燈和懸空滑車相接續，用操縱的眼鏡，探察敵機，然後轉動把手。

探照燈的電力，能使運轉直流發電機，其動力也有利用探照燈運搬用的自動車發動機，電力若是一五○瓩的，用隔離操縱機，約在二○啓羅瓦特，也另外可以使用專用發動機，像這機的探照燈，附屬有隔離操縱機和電源，陸軍謂此探照燈爲射光器，全體合并叫做探照燈。

（六）敵機的探知 然而探照燈胡亂的亂射，並不能探着敵機，必須先後以空中聽音機，得悉了敵機的方面，然後再向其方面照去，從而探照燈的操縱機，必須要和聽音機及懸空滑車聯絡，可是敵機的聲音達到聽音機的時候，因爲敵機是相當的前進，所以往往所定的方面，已成過去的，所以現在的方向，必須加以修正，敵機的聲音，從聽音機傳到探照燈，在使探照燈衝着方向的當兒，更要經過幾秒鐘，這時敵機也在前進，所以有預料未有位置的必要，這時在修正方面上，是應用自動的計算器械，因此探照燈的精度，就更加準確，探照燈不祇是探索敵機，就是在空中戰時，也可幫助自方戰鬥機的襲擊。（完）

瀛海瑣話二則
（季偉）

（一）印度王子的聰明

印度王子陸軍大尉瑪爾克（二十四歲），由婆羅州西南克桑地方的戰鬥中，從英軍監護裡逃出來，是在昨年二月末。

原來馬爾克王子，爲着強化母國其特拉爾的軍隊，在四年前，會投入了新嘉坡英軍的軍伍裡，在戰爭開始那年的五月，便被送到克桑地方。

馬爾克王子，投入新嘉坡英軍的軍隊裡，主要目的是學習現地訓練，並不是爲着自己的作戰，他已有如果戰爭開始的時候，便擬脫走的決心覺悟。

日本軍婆羅州本土上陸的那天夜裡他便率領印度兵三十餘名，當時會向最高的軍門下，投降在日軍指揮官懇求祖國印度獨立，對皇軍持有非常的信念

以下是馬爾克王子給他國王父親的一短簡英文信，茲按原文譯錄如下：
馬其啟爾瑪爾克王子寄

「祖國的父母啊！您對我最近的情景，一定是很掛念的吧，可是現在我受到非常親切日本人重厚待遇，身體一切都很安全，請您不要掛念了，我對日本軍的寬大和勇敢是萬分的敬仰，同時更相信內東亞驅除美英的大事業，也絕對是非由皇軍來擔當不可，我幾時可報答上皇軍的仁恩呢，我們與這強大偉壯的日本同盟，是怎樣的歡喜啊，所以我敢請父親要以堅固的決心和日本協力，驅除英美惡魔，恢復我們的祖國吧！」

（二）美國的勞動力 美國於參戰以來，東亞之資源基地，完全喪失，而今於西半球，更行極力確保勞動力，企圖擴增生產。

現美國有失業者羣與婦人勞動者之勞動預備軍，斯種巨大數目之勞力，向各方面配分，亦誠非易事也。

此勞動預備軍，茲就失業者之人數觀之，於一九四○年四月，實有六百萬之多，其後之二年間，至四百萬人以上，於一九四二年四月，即減爲百七十五萬人，能可勞動者有百萬人，其他則爲婦人，據戰時人的資源委員會調查，一九四一年十月當時之勞動者數，總計已達三千一百九十萬人，其中可勞動者，爲四百四十萬人。

根據美國戰時人的資源委員會之核計，於本年末止，最低亦需有五百四十萬人之追加勞動力，供給軍需產業及軍隊方面。

關係勞動者之總數中，軍需勞動者（於昨年四月當時）約占百分之二十七，本年四月，約占百分之三十三，本年末，即可占百分之五○。

美國以此巨多的勞動，向重要產業部門，及農村方面配置，當然難免發生莫大之衝阻，此亦爲美國當局最難措置之問題也。（完）

南洋的風光
（續）

像置身在故國深秋的農場上，另有一種清爽的樂趣。

在高山上安靜的睡了一夜，天濛濛亮的時候，有人敲窗子，幺呢的呼聲，把我驚醒，原來是住人少女，拿着叫做陶樸丹的圓果形的樹實來叫賣。

早飯後，我們漫步到住人部落街上，一間室內，有一位中年婦人，躺在長椅子上，向着日光在沉思着，毫無生氣的眸子，凝視着另一方的一對新婚男女，她們在這快樂的世界裏，毫無煩惱，兩顆青春的心靈，都陶醉在甜蜜的私語中。

住人部落裡，僅有一處照像館，主人曾爲了介紹爪哇風景，新由法蘭西歸來，聽了他們講述着異國的故事，引起我們不少趣味。

回到旅館，門前聚集着一羣意大利參觀團，由混血兒充做嚮導；胸前佩着紅薔薇的白髮老人，戴着鳥羽帽的美婦人，一行五十多人，正在喋喋的喧嚷着，爲了躲避這種吵鬧，我們溜進食堂裡去喝咖啡。

拜訪了一位明友後，便到一家中國商店裡去買花布，這種印花布是爪哇的一種特異的土產，各個不同的花樣，都能表示出古典的南洋彩色。在古昔的時候，是用草根木葉染成的手工製品，現在則捨去了一筆一筆人手描繪，而使用便利的鑄型法，和化學染料，雖比較古昔的趣味減少，但出品却很多，這一來，當然失掉了眞正民族鄉土藝術的趣味，而成爲一種商品了。

這種印花工廠和商店，大體是中國人的資本經營的，工人羣裡僱用住人也很少。古昔舊法製作印花布的，僅有一部份的住人工場，但因爲工作率的遲緩，價格非常昂貴，除了外國旅客們，好奇蒐羅珍品以外，生易也很蕭條。

爪哇的雨天

我們在一家日本人理髮店裡理髮，日本人店主，愚痴的向我們婉說着他的感慨，他因爲很久的夢想着這流着乳的樂土南洋，才拋棄了故國九州，隻身流浪到這裡來，十幾年來，永恒的懷戀着故鄉，但在那生活優裕的條件下，又捨不得離開南洋，延宕至今，大東亞戰爭爆發前後，爪哇商業衰微，他也受了很大的影響。

「德船上一月記」
愛拉．克倫布著 青華譯

本文係一九四一年，於東南太平洋，爲德船拿捕而惡航一個月後被釋放之英國一妙齡女郎名爲愛拉，克倫布之手記，原文載於洛克，烏德，瑪卡今雜誌之一九四一年十月號上，讀起來不但津津有味，且爲知道大東亞戰爭之前南太平洋形勢之一資料，爰將其譯出於下：

黎明時的襲擊，劇烈地震響音，把我從熟睡中警醒，睜開朦朧的睡眼，扭開電燈，看看時鐘，是四點前十分，我們同屋的一人，正立於門口在喊着。

「是甚麼聲音？奇怪」有如誰在甲板上磨擦鐵塊，又像什麼爆破作業。

我們向亞美利加去於新西蘭之歐克蘭登萊基丁號爲二日前的事，我是嚮於海外交歡協會十六人中之一人。（未完）

良藥的威名遐爾皆知！
慈祥的父母豈可粗心大意
虛弱幼兒的苦海慈航！
大東亞的幾萬萬男女幼兒、信用此藥、管保能充分的發育成長！樋屋奇應丸的三大功能「救急」「治病」「保健」……安全無比、卓効驚人、本公司敢以此育兒的靈藥、供獻全東亞的育嬰護幼者、敬助一臂之力！
主治
疳癪蟲癪、夜睡不寧
發熱炎症、突發怪熱
消化不良、吐奶綠便
食傷腹瀉、不思飲食
急痛失氣、搐搦眩暈
天花紅疹、虛弱兒
賣價 自壹角至三圓
⊙各埠大藥房皆有出售⊙

小兒良藥
樋屋奇應丸
總發賣 樋屋合資會社 大阪天滿橋
C-4

日滿 協立醫院
診療科目 內科 小兒科 婦人科 眼科 外科 性病科 耳鼻科 咽喉科
各科專門醫師担當
▲入院隨意 往診應時
地址道外南四道街一五號

市署立案 郁文打字養成所
▲招生▼
（一）女子打字班：成功迅速介紹職業！
（二）國民補習班：失學兒童的福音！
（三）日語補習班：初等，中等，分班授課！
（四）夜課補習班：古文，時文，珠算，筆算！
備有宿膳簡章函索即寄
地址：哈爾濱道裡斜紋四道街口八四號

天中日語學社（招生）
一，日語科 中級初級每班四十名 課程 日語滿語算術
一，夜間補習班 課程 日語數學
一，打字科日文滿文只收女生備有宿膳
地址：濱江道外太古五道街口 哈爾濱市（道外北二道）

中石內科醫院
院長 閻衡宙
診療時間 上午十時至一時 下午三時至六時
電話八八四九 借用
本院長已辭却市立醫院內科職主任

專門風寒救急膏藥（貼上三日無效退錢）
敬啟者敝人經多年研究製成一種風寒救急膏藥專貼治男女老幼受各種風寒腰腿筋骨麻木疼痛九種心胃肚腹疼痛瀉痢等症男子受風寒則腎囊潮濕腎虛遺精五淋白濁腎寒即不生長女子受風寒則經血不調赤白帶下經期嘔吐惡心肚腹疼痛甚則肚腹疼痛如冰週身無力子宮寒冷決不受孕即受孕亦胎氣不旺屢患小産者貼此膏藥尤如靈驗小兒食積面黃肌瘦痞氣偏墜等症貼之奏效神速定患以上諸病症者無論遠年近日貼上三日以內不見功效將錢退回決不食言請購試之便知言之不謬也
定價 料每小貼壹圓 雙料每大貼肆圓 上等加料每大貼陸圓
外埠函購請先寄款不論大小五貼十貼均按八扣封寄不加郵費信內寄款須要掛號否則丟失不管
總發行處奉天市大西關五斗居南胡同門牌五號 王玉璞字潤川膏藥店啟

朗軒醫院啓事
本院新設 內科 小兒科
聘請滿洲醫科大學醫學士 梁錦堂
擔任診療（已辭滿鐵醫院職務）
花柳科 皮膚科 外科專門
南滿醫學士 梁華堂（朗軒）
道裡中國十一道街

教授幻術

啓者爲本社新發明魔術幻術書籍並提倡新藝術起見本社長化一平生研究發明新形幻術授人乃是愛好藝術諸君大好良機也其欽非革新用文字和畫圖明瞭簡單編成書冊無論遠地函授公餘自修皆可成功在客堂或舞台表演受觀衆熱烈之歡迎
迅今將本社出版書類於下 知幻術內情精幻講義四冊 講義說明四冊每份一角五分 偉大魔術一百二十種分編四冊 每冊可知實用講義內容 說明章程兩冊八角
非社員不售賣購買者可用振替小匯兌掛號等款到即寄 不惧除實用講義外報錄剪下購買書籍者另有贈品
郵寄在外 奉天市惠工街一段一二八 世界幻術函授學院 化一魔術研究社社長 周化一
奉天振替六一四○號 瀋陽郵書局私函二一號

新肝精
現代人士的保健 請速服用新肝精
市售的肝油、種類繁雜、各有相當缺點，此藥會經多年苦心研究而成，掃除一切不良作用：盡美盡善，公論可憑，對於左開各症効力顯特，遠勝他品，請速一試，便知神効驚人……
血虧體弱 精力衰退 先天不足 月信不調 惡症結核 常感疲乏 男女老少 補血強身

鳴謝 眼科藥 治愈
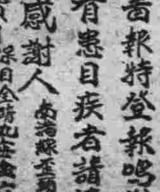
在二年前敝人患目疾之症於右目睛人間生有雲膜視物不清中外名醫專藥偏方不但無效反而加重二年之間雲膜遍滿全睛而右目已有傳染病苦極矣晝夜不得安眠敝人想眼目是人生全身之光若有長傷寸步難行今已雲膜遮滿百治無效恐一生身格不完全矣於可忻天由命罷誰想去年秋季經友人介紹德家藥店保目全睛丸送明精藥水專治眼病真如神藥一般效力果大敝人以此購買三盒藥水兩瓶服後果見奇效連購服數盒雲膜已退恢復如初敝人喜之真難以言墨所能行容今重見天日功德沒大馬因無法答報特登報鳴謝藉以轉達有患目疾者請速購治愈爲
感謝人 南滿縣西頭鋪 董素華
價目 保目全睛丸每盒六元 送明精藥水每瓶一元五角 外埠加郵費四毛
德家藥店 總售處 奉天市小北城門外白塔寺東

道外南頭道街 永德堂隔壁
益興製圖事務所
營業時間自上午九時至下午五時 借用電話九四五六
傅育南
裝繪原圖 動工場圖 建築圖 計劃書 原動機工場關係書類 指導 汽罐及裝設

木履 一式 製造 卸賣

誠泰祥木履工廠
哈爾濱道外太古南十六道街三 電話四六二七番

木履箱板 冰菓木桿 本場製造 一概批發
地址 哈爾濱道外北十七道街五二號
電話 8194番

哈爾濱中央日語學院夜校招生廣告
資格 須有國民優級學校卒業或有同等學力者爲合格
募集人數 六○名
手續 先填寫入學願書交二寸半身相片二張
時間 每日二小時
科目 讀本 會話 文法
畢業期限 一年
開學 五月五日
優待 畢業後發給畢業證書如成績優良者本校推薦職務
校址：哈爾濱道裡中國三道街十一

驚奇大發明！！指紋代像的印章問世！！
使用左式印章可免公私間冀務僞造詐欺之弊誠人人必備之寶品如承惠顧請自備一寸免冠像片到敝社或本市特約店訂製均可其有志在濱江省各縣包銷此項營業者詳細辦法來本社面洽（今敝社至急募集本市男女推銷員若干名年齡不限待遇從優）
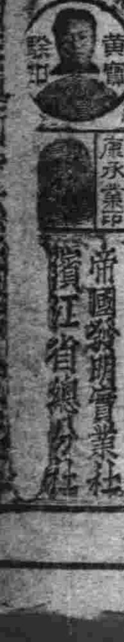

帝國發明實業社 濱江省總分社
道外南勳三道街六十五號 電話八五五二番

(日刊)康德四年十一月一日第三種郵便物認可　康德十年五月十三日　濱江日報社發行　星期四　陰曆四月初十日　第一九二[illegible]號

濱江日報

發行所 濱江日報社

每份六分　每月一圓五角　外埠郵費加算
總務局九五五　編輯局三一七〇　營業局二七七五

第一便

赴日訪問中之 王揖唐氏參內記帳
並參拜明治神宮及靖國神社

(東京十二日發國通電)十一日來朝之國民政府委員，王揖唐氏。於十二日，午前九時十分，赴宮中參內，恭伺　聖安記帳。同十七分，恐懼退下。

又：(東京十二日發國通電)十二日朝於宮中參內記帳之王揖唐氏。續於午前九時四十分赴明治神宮參拜。

又王揖唐氏，於各宮家伺候之後，更於十一時半赴靖國神社參拜。午後赴軍邸訪問東條首相。以後臨大使館之晚餐會云。

王揖唐氏訪日之意義

又：(東京十一日國通電)前華北政務委員會，委員長王揖唐氏，於十一日，以國民政府委員資格，來日訪問，按王氏今次來訪目的，乃爲答謝其在任中之援助，並敍離任之辭，溯自國府參戰以還，日本對華政策，立見更新，凡事均取積極協力態度，因之，日華兩國之關係益臻緊密，新生中國之前途爲展，方興未艾，又前此東條首相，曾親訪南京政府，中國方面，亦有汪主席，陳立法院長等，屢次來訪，以是日華一體，同生共死之盟，實已若磐石之固，今大戰方酣，日華兩國，正須百尺竿頭，更進一步，提攜緊密，同襄聖戰之際，得前華北政務委員會，委員長王揖唐氏枉駕來訪，意義洵深重大，想今後日本新政策之具體的推進，必將現諸事實，聞王揖唐氏，留京約八日間，與東條首相兼陸相，島田海相，重光外相，青木大東亞相，杉山參謀總長，永野軍令部總長等，政府要路，以及近衞米內前首相等會見，以申謝日本之援助，並行開誠懇談，又預定於留京期中，歷聚各方面云。

朱華北政委會長代理及 前委員長王克敏氏近將來滿

(新京十一日國通電)華北政務委員會委員長朱深氏(由該委員會實業總署督辦，王蔭泰氏代理)任前華北政務委員會，委員長，現委員王克敏氏，亦向滿洲國朝野，致就任轉起見，將於最近訪滿，又爲訪問，梅津關東軍司令官，並藉此機會，視察建國十一年來之躍進滿洲國狀況，預定最近來滿云。

于勤奉局總裁赴奉
—出發之前發表談話—

(新京十一日國通電)國民勤勞奉公隊，自開始活動以來，業經月餘。該隊總司令，于靜遠閣下，在閱奉天省勤勞奉公隊，服務狀況。並督勵慰問奉公隊員。決定偕牛田副總司令，大石總務處長，大臣秘書官，晁瀾參事官等數人。於十三日晨，出發赴奉。亘二日間，至各工場巡視，同時更與以激勵之訓話，十四日歸任云。

(新京十一日國通電)國民勤勞奉公隊，自四月一日起，各省即先後開始工作。于總司令，爲視察隊員之工作情況。並加以督勵，乃定於十三日赴奉巡視，出發之前，發表談話如左：

勤勞奉公隊員，自入隊以來，僅一閱月，據各方面之報告，成績頗超意料之外，嚴守紀律。決不違反一切規律，咸熱心工作，由此觀之。其將來殊堪期待。最初因滿人之習慣，對團體生活，似略感不慣，待二三日後，即亦如常。同時，因爲我國國民，體質之不佳。所以隊員之體質，亦不十分良好。入隊後，完全予以治療。其他服裝，由國家發給，十分整齊。食品蔬菜類之配給，亦十分充足。所以無論隊員，工務，以及本部，均非常滿意。隊員多半，知識不豐富，因而逃亡者有之。但有問一同入隊之隊員，生活狀況良好，且能習得技術，乃行歸還者。所以此次赴奉，除巡視外，更督勵隊員，使彼等盡力發揮勤勞增產精神。

報國農場長會議
十一日於開拓總局揭幕

(新京十一日國通電)農業報國聯盟，並各道府縣支部主辦之報國農場長會議，十一日午前九時三十分，於開拓總局，會議室舉開。日本方面，有石原農林省技師，日野水農林省事務官，田中農報聯理事，開拓總局方面有五十子總局長，向野局總務處長以下關係官，現地方面有關係開拓科長，以及關係官並東寧報國農場以外十六農場長等約六十名均行出席，先行國民儀禮後，由五十子開拓總局長致詞，指摘報國農場之重要使命，並強調開拓政策之遂行即大東亞戰爭之完勝，次由石原農林省技師致覺醒報國農場之重要性，嗣由田中農報聯理事歸述報國農場之目標，在於協力大東亞之建設，以後即開始各農場長之現況報告，由各場長關於現在員數，越各預定人員耕種計畫，既耕面積，役畜並飼料之津貼狀況，家屋及其他之建設，農具，物資之津貼狀況經營資金等，作詳細之報告，午後零時三十分休息自午後一時再開，繼續午前現況報告，次由局開施營農補助金，物資等之指示，實行協議懇談，至四時許，一日之日程乃告終了。又於十二日仍然繼開由村越國立公主嶺農事試驗場經營部長，講於農事指導實行講演云。

武藤前弘報處長
已於十二日搭車歸國

(新京十一日國通電)榮轉情報局，第一部長之前弘報處長，武藤富男氏，定於十二日，午前八時三十分，偕同家族，搭乘望號快車，經朝鮮赴任云。

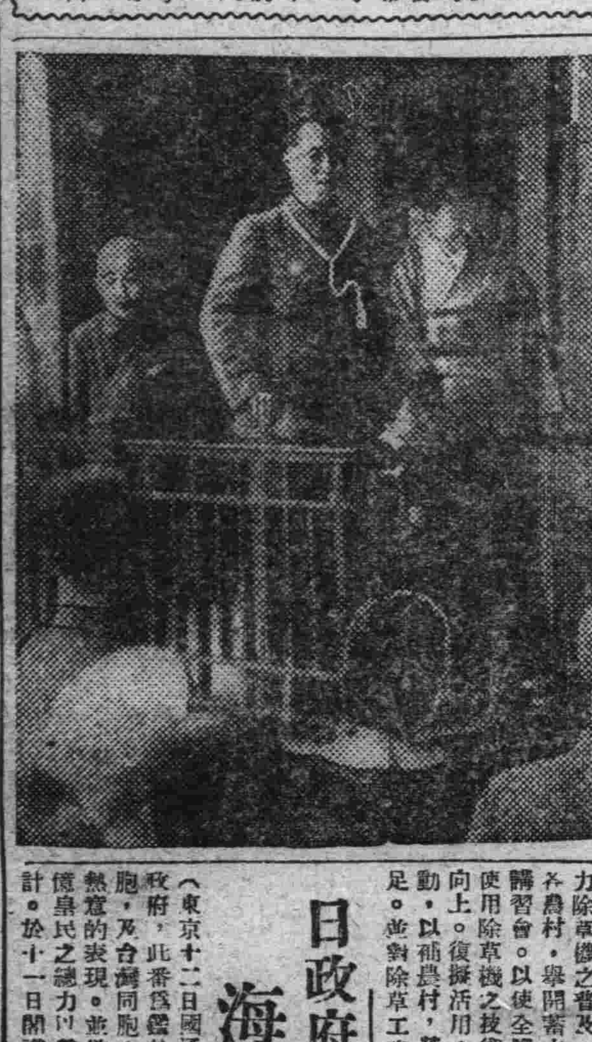

寫眞：即武藤前弘報處長偕同家族由新京驛出發之情形。

建國神廟神域一帶
已編入新京特別市
預定自六月一日起施行

(新京十一日國通電)爲期建國神廟，御造營神域之保全管理起見，政府決定，將附近一帶之地域，編入於新京特別市，近將經過正式手續後，預定自六月一日起施行，編入之地域，爲長春縣，並通陽縣之一部，合計三百二十平方公里，人口五萬餘人，以此結果，新京特別市之面積，計爲七百五十六平方公里，編地入域如左：

長春縣，新立村之馬架屯，大頂子屯，炮手屯，小安屯，東城草溝屯，西城草溝屯，李家窪子屯，邢家台屯，通陽縣，勸農山村全部，新安村柳樹溝屯，孟家村，奢嶺子屯，晉安山屯，劉家屯，三家子屯。

每日發信盼在午前
武部中央電報局長之談話

(新京十一日國通電)中央電報局，鑑於時局下通信之迅速正確，爲國家之重大使命，該局全體職員，不分晝夜，打成一片，以期通營之萬全。今因發信者，依各人所願，隨時請求發信。故因之自午後五時至六時之一小時內，發信量之大部分，皆集中於此時間內辦理。故發生大混亂之狀態。此時間之發信，與普通時間相比，到達時間，約遲數小時。並且甚難期其正確。因之中央電報局，向各官廳，會社，關於電報之發信時間，希望加以協力，對電報事務，要請一般之協力，武部中央電報局長，有如左之要請：

發信之電報，如利用午前中，故於局雙方皆不忙，且於短時間內，即可到達。自午后三時頃至五時頃，爲最繁忙時間，須一小時乃至二小時，方能到達。向東京所拍之電報，亦須五六小時，並難保正確。因此當局，殊覺抱歉。並局員方面，亦甚困難。故希望一般發信者，於三時，並分數次。其中或可能範圍內，發信迄午後，有不急電報，希待於翌晨辦理云。

首都假三中井盛大舉開
釋尊降誕花祭慶祝展覽會

(新京十一日國通電)滿洲國佛教總會，茲迎釋尊降誕二千九百七十年之浴佛節，除全國特殊寺廟，共同舉行，盛大式典外，該會更鑑於昂揚大戰下，東亞諸民族，一致協力，必勝信念，佛教徒全體，於本日午前十一時，於戰時體制，嚴肅舉開佛誕廟會，同時，更於午後一時，展開法要，向市中大行進，網羅市內，全佛教徒，集合於東本願寺，向大同公園行進。繼於午後二時，假大同公園音樂堂，舉行釋尊降誕，花祭市民，爲紀念釋尊之佛教創始，並追懷其偉大足跡，使一般人，進一步認識佛教文化，及紀念市制十週年，自十一日，至十三日，在三中井百貨店，展開市制十週年，紀念釋尊降誕，花祭慶賀展覽會云。

第二期地籍整理
刻正積極進行準備中

(新京十一日國通電)地籍整理，於去年十二月發定之基本國策大綱中，即已明示。地籍整理，與人籍整理相並進行。做爲國家施策之根本，實爲政府重點政策之一。本年度，第一期地籍整理，已告終了。自明年度起，即將邁進第二期計畫。目下正做具體之準備，地籍整理，第一期計畫，係自康德三年開始，計八年間。當局以二十萬方粁爲目標，於康德六年，此計畫已擴充至全滿。自七年至十年之四年間，修正至七十四萬方粁。計投四千數百萬圓之經費，所收之成果，約爲計畫目標，百分之八十。第二期計畫，基於過去之經驗，實施的確實策，以期事業之完遂。期間，定自十一年度開始，至十五年度終了，預定爲五年間。計畫之內容以地籍整理爲對象，係第一期計畫未完了之熱河省西南部，龍江，北安兩省之北部，東安，三江兩省之東部，及第一期計畫，未劃入之地域，預定面積爲三千萬方粁。費用爲三千四，九百萬圓。概由國庫開銷。除一般地籍外如開拓用地，及重要林野地域等亦予施行地籍整理，於計畫着手時，因中有緊急之地域，故施行應緊急調查，與精密調查二法。尤關於市街，以精密之方法，實行地籍設定，及權利審定等。其餘之地域，概以簡易之方法，實行應急調查。又調查時，極力利用航空撮影，對以粗之調查，亦利用航空攝影。追完作成地籍圖，加以補整面積等。於第二期計畫完了時，並有繼續整理，規定安四省，地籍之意向。其中，解放蒙地，包含第二期計畫內進行云。

敢謀戰時銅之增產
政府當局決定計畫

(新京十日國通電)政府，爲期戰時重要物資銅之計畫增產，本年三月，乃決定銅緊急增產，方策要綱，對指定銅山，行資材勞力之優先分配，一方，更自四月一日，實施出鑛獎勵金，探鑛獎勵金，低品位補助金等之交附規則，致漸由於物資價格兩面，實施諸施策。於上月一日起，實行增產，張調期間中之各山出鑛成績，極爲良好，因已超過國內製錬能力，故基於四月，鮮滿連絡會議之磋商，定於六月，決將天寶山鑛山，及其他鑛山，銅鑛石一部，輸送朝鮮，以委託精錬，俟委託精錬款，及其他細目，則預定在兩三日中，待朝鮮代表來滿，與政府當局商討後，始行決定云。

勘誤

啓者，昨日本版登載之：「日軍突破南縣」一稿，因一時手民不慎，將縣字，誤植爲京，殊屬遺憾之至，謹此勘正如上。

東亞佛教青年大會
我國派代表十名參加

(新京十一日國通電)大日本佛教青年聯盟，主辦之大東亞，佛教青年大會，擬於本年七月上旬，在東京舉開，主辦方面，茲以會期匪遙，刻正進行準備，滿洲國佛教總會，業已接到，該大會開場出席之請柬，經討議結果，決派遣代表七名，前往出席，茲則內定如左之十名，其中由總會派遣七名，其餘三名，由留日學生中，選拔出席，首途之期，預定爲七月末。

△禪定長老(營口楞嚴寺)
△[illegible]耀(同)
△體如(同)
△印空(四平支部)
△導歷(奉天萬壽寺)
△安波(遼陽保安寺)
△澍培(新京般若寺)
△景印茲(總會幹事)
△戒塵(比叡山學院)
△慧學(日本大谷大學)
△仁康(日本東京大正大學)

寫眞：爲釋尊降誕日之花祭

廣東澳門島一帶
禁止敵性通貨流佈

(廣東十一日國通電)據應香港軍票一色化工作，此次於廣東澳門島地區，故禁止將一掃敵性通貨。故禁止一切，香港金元，美金元，及英金元之攜行。並持有此等融幣者。此事，總領事館，已通達矣。故香港金元，及其他敵性通貨之流通，自客歲八月一日起，雖已禁止，而最近並嚴禁其持有。故此等敵性通貨，將自廣東澳門，被一掃而淨云。

徹底實施除草工作
牡省舉開除草運動週間

(牡丹江十一日國通電)牡丹江省與東滿各省之增產事務。鑑於例年，除草作業之良否，關係秋收至重。故於本年，爲期除草之徹底計，乃特以五月下旬，至七月下旬之二月間，定爲完全除草，運動期間。全省大舉展開，爲促進勤。於期間內，爲國富力除草機之普及，乃擬於各農村，舉開審力除草機講習會。以使全體農民，使用除草機之技術，得以向上。復擬活用，婦女勞動，以補農村，勞力之不足。並對除草工資騰貴之防止，除草回數之增加，敬農愛耕精神之喚起等屬，亦均竭力實施，以萬家全。此外，更以六月中間，及七月中間，定爲除草運動，強調週間，於此期間內，當由增產本部，派遣現地督勵班，分頭督勵，並對優秀團體，及優秀農民，行以表彰。

錦州省聯
十一日已開幕

(錦州十一日國通電)十年度，錦州省聯，由十一日假省公署會議室，已啓幕協議。此次省聯之特異性，約有數項。其一，即爲反映農產物增產，以農業出身，協議員佔多數。其二，一瞬從來，處理委員之答辯說明，許以建設之意見，而實踐道義的責任爲前提。其三，歷來參加證，皆於省聯終了後，交與協議員。此次，則於開會前，交付任命狀，以重責任。其四，於會議前，將各種委員之構成，關於各機關，對議案之文書回答，及施政方針，事業方針等，於事前設予各協議員，以資研究。其五，使懇談會正確運用，特考慮時間，及其活用等，此次省聯結果，另開生面，頗堪期待云。

國府軍事視察團
葉蓬部長一行歸國

(東京十二日國通電)爲具體觀察，盟邦日本，國民之實況，而于去四月二十七日，入京之中國軍事視察團，團長葉蓬軍部長，以下十一名，因達成訪日目的。十二日午前八時，已由羽田飛行場，就歸國之途矣。

日政府新設鮮台兩地
海軍特別志願兵制

(東京十二日國通電)日政府，此番爲鑑於朝鮮同胞，及台灣同胞，愛國的熱意的表現。並欲集結一億皇民之總力以擊滅英美計。於十一日閣議，決定新設朝鮮，及台灣同胞之海軍特別志願兵制度。而特別志願之豫備訓練，將於本年度中開始。現正進行準備中。十二日，情報局發表，政府於十一日閣議，新設朝鮮同胞，及台灣同胞之海軍，特別志願兵制。特別志願兵之豫備訓練，於昭和十八年度中，即開始準備進行云。

四庫全書西淸硯譜
將由日文化協會刊行

(東京十二日國通電)當去年滿洲建國十週年，慶祝紀念之際，於上野帝室博物館，舉開滿洲國，國寶展覽會。實予以莫大之銘感。最近決定，將以國寶中之四庫全書，西淸硯譜十二冊，一千八百枚。由日本文化協會，複製刊行，保存於日本。此書翻刻的計畫，乃該協會，來年度重要，日滿文化事業交流之一環，傾注日本，獨創的技術。本年度其準備期間，首由撮影着手複製。約需二年間，此項完成，頗堪期待云。

奉天嚴肅舉行
第二次勤奉隊創出式

(奉天十一日國通電)關于奉天省，第二次勤奉隊之建設，道路除〇萬之創出式，已自十日午後一時，假蘇家屯神社淨域，由中央來蘇之牛田勤奉局長，青木道路建設處長，省方皆川省次長，紀協和會，省本部事務長各市長，縣長等出席，肅肅舉行，開會後有省司令(代理)以下奉奠玉串，奉告終了後，繼於滿鐵道勤奉隊舉行創出式，首爲國民儀禮，次有省司令之訓詞(皆川副司令代讀)，副司令訓詞(牛田勤奉局長代讀)，關東軍參謀長致詞(代讀)，協和會中央本部長訓詞(紀井省本部事務長代讀)，青木道路建設處長之訓詞，畢後而行勤餞，而皆川省副司令，青木道路建設處長亦舉餞，邁進建設之第一步，相繼有隊員之宣誓一同高唱勤奉歌，如此創出式始行終了，於是隊員高舉蛋焰族，行堂堂之閱兵分別，至午後四時始行閉式，當即將隊員閱隊於各場云。

肺病吐血其效迅速

如蒙惠顧
請先滙款

肺癆病不難治
益壽丹非奇藥

益壽丹

新京大馬路義和謙本店代理

肺癆菌繁殖於肺部所致之處便破壞損耗成空洞故極難治療益壽丹爲刀直接達於患部而殺盡肺菌故無論一二三期肺病均能克奏奇效即無病者亦宜預防先服益壽丹以避免肺病之傳染可保終身無病延年益壽
從前死於肺癆病的都是冤枉死的目前患肺病都可以不死益壽丹治一二三期肺病有藥到病除之功數千年來無藥可治的肺癆病有了救星

定價每盒十二付國幣七圓
外埠函購加郵四角

奉天市小北城門外西順寶平路道北

發賣本舖 國瑞藥店
長電話(四)二〇四二番

各處代理店(一)
奉天市中街 天益堂
新京大和通 義和堂書店
[illegible]

介紹新片白雲塔

默片時代即膾炙人口 攝成聲片精湛更倍加

白雲塔一片，在默片時代由胡蝶，阮玲玉，朱飛，鄭小秋，睇大明星合演，當時轟動一時，確是一部不朽佳作，近來各公司都在鬧着劇本荒，並且更要看准生意眼，所以默片時代的傑作，如空谷蘭，桃花湖，紅淚影等片，都陸續的重攝聲片，公映後，也都獲得非常良好的批評和成績。

中聯公司，爲了默片時代白雲塔的榮譽，和牠固有的情節，實有重拍的必要，所以在劇本編選委員會數度鄭重檢討下，重新編成角本，歷兩個月的工作中，這部聲片『白雲塔』又如往昔同樣的轟動中江各地，還映在銀幕上了。

現在本片已運來滿洲，定於本月十八日在大光明公演，在這裡筆者先簡單的介紹一下：

劇中人鳳子默片原是胡蝶所飾，今則改爲周曼華，阮玲玉的綠珠，換爲徐風，其他重要角色，也都分配非常得當，如劇中鳳老，由姜燦飾，他那瘋顛豪爽的氣概，諷諷卿戲，眞是痛快淋漓，猶以周曼華的鳳子，在後半部中女扮男裝，戲辱綠珠，從情敵的手中，再奪回自己的愛人，這段戲實在難做得很，可是周曼華從容演來，便是一個翩翩英俊少年，撲朔迷離，雜辨眞僞，此爲本片最精彩最生色處，較之以前胡蝶的男裝，和袁美雲的僞少爺，更爲逼眞，歐陽莎菲的綠珠，戲很着重，她雖是初上銀幕，可是她有着多年舞臺經驗，都是應付裕如，那股妖冶騷蕩的媚勁，較往昔的阮玲玉，有過之無不及，徐風的石斌，更是初寫黃庭洽到好處，可算得上一部珠聯璧合的警世片。

本劇立意，在愛的眞純，和愛的神聖，彼此中間如無眞摯的情意，只是以虛僞來欺騙對方，是決難持久的，片中綠珠之對於石斌，她戀着他的英俊的體貌，有着豐富鑛區，她所以愛他在於面首和物質，並不在於精神，等到石斌的鑛區爆毀，全部破產，遂在要結婚的前夕，終于她棄了石斌，而又愛上一位有財有貌的僞男子黎生，爲更給予石斌殘酷的刺激，嚥下出一般慕虛榮愛財貌，水性楊花的女子的狠毒劣性，她以最丟了這個，便上那個，可以換換口味，却不顧失戀丟棄的對方，是死非活，石斌固然是受了綠珠的媚情蠱惑的盤惑，故佈疑雲，使他雖乘了鳳子其過難在於綠珠，但石斌也難免無負情之譏，幸而鳳子在白雲塔遇到情場過來人的鳳老，救了他一支援軍，把綠珠從前所給予鳳子的誤會刺激，又原封退回給綠珠，終于害人害己於羞愧難當的刹那中，從千仞的白雲塔上一躍，而結束了她的一生，她所做的事固屬可恨，但她的死未嘗不可憐，那麼究竟是誰造成的呢，還不是自做孽不可活嗎，劇情確是有點報應循環的滋味，老調新彈，似乎是不合於潮流，有些汗腐氣，但你要仔細來品評一下，本劇對於一般情不專一，浪漫冶蕩的虛榮女子，實在是一個震耳的警鐘，同時對於男女間的情愛，也正確的指示，一條應走的道路，它是現代青年男女的指南針，東渡迷津的寶筏。並且更是給一切拜金主義的婚姻希望者，最有力的一個當頭棒喝！

各國注目中的南冰洋捕鯨業

用途廣汎利益極大（續）

遭困苦的掙扎，然後才能駛進鯨羣集的流冰區。在十一月下旬左右才能到着漁場，此時的氣候恰好像日本初春一般，各處漂流着大小的冰山，氣溫水溫全很低，溫度在多在零下四五度，有時驟然也許降到零下十度以下。來到此地以後立刻就須探查鯨羣的行跡。

苦鬥鯨群

爲什麼南冰洋會有如此多的鯨羣呢？是因爲嚴冬過去後南冰洋逐漸受太陽的照射，氣溫因而也隨之漸高，冰塊逐漸溶化而海水的鹽分也因而稀薄，植物性的浮遊生物也開始生長，食此種植物的一寸大的蝦也開始無數的繁殖。這種小蝦繁殖時，大家羣集浮游，其範圍大至十海里或二十海里，這一帶的海水竟因而能變色。因此喜食此種小蝦鯨魚們，就集到南冰洋一帶來了。

鯨魚腹內有很大的胃囊，當他一次飽食以後能隔三個月或半年可以不再吃東西。當解剖曾吃過小蝦鯨魚肚子時，從鯨魚胃中常能取出一百四五十斗的小蝦來。

南極的鯨魚有白長鬚，長鬚，抹香鯨等種類。白長鬚鯨平均體約八十尺，重量約九十噸，一頭白長鬚鯨能採取十七八噸鯨油及其他的冷凍肉與醃製物等。全體幾乎沒有廢棄的部分。

所謂南冰洋的漁場是在南極周圍冰凍帶一萬海里的外側二三百海里的地方，漁場的範圍確實是相當的廣大。捕鯨船備不過是數百噸的小船，而須經過濛洋航海的顛波及須在海上與鯨羣周旋等，所以船體的構造等都十分的堅固。又有無線電的設備，不斷與母船通消息而取得連絡，一旦發現鯨魚後則以全速力尾追。

如諸位所熟知的，鯨魚是一種哺乳動物，所以每隔三五分鐘必須遊到水面上呼吸空氣。他大是以一小時十四五海哩的速度游行。每次呼吸空氣的時候速力因而漸低，所以追捕時是十分便利，漸漸追近的時候，因爲呼吸困難的緣故而不能潛藏在深海裡，於是當距鯨魚十七八丈遠的一刹那，則在船首等候時機的炮手開始發炮。魚杈一發約重一百斤，魚杈的先端有重約十三斤的破裂矢，在這裏裝滿着爆炸火藥。當魚杈命中後，破裂矢開始在鯨的腹內破裂，而借火藥的爆炸力殺死龐大的鯨魚。

假若命中要害的話大概一發即能殺死，然而射着不關重要的地方，或心臟健强的鯨魚往往不易射死。拿出全身的力量以全速力向海中潛行。這時他的速度一小時約四五十海里，在捕鯨船上設備着長三百六十丈的長繩，在瞬眼間就被他拉出去了。可是因爲牠受着一百斤魚杈的襲擊及拖着那重的粗繩，並且身上不斷的噴着腥血，所以他的體力也逐漸衰弱起來。然後用捲繩機把纜捲起來再用魚杈加以射殺。常用機器捲纜索時須要費一小時以上的時間，在這種時候鯨魚往往潛逃冰山的下面，或逃進碎冰中，此時捕鯨船完全陷入溺死的危險狀態，祇有立即切斷繩索放棄鯨魚：若不然船就要被冰山撞得粉碎了並且若在冰山附近發砲的話，砲聲的反響能把山冰崩壞，而能陷入意外的危險途徑。把鯨魚捕獲後，趕緊的從腹部注入空氣而使其飄浮於水面，以免沉到水底去，然後在身上插上小旗，再接着追尋第二條鯨魚。一隻捕鯨船一天能捕獲四頭至八九頭的鯨魚，集在一齊後，再拖到捕鯨母船上實行解剖的手續。

最有趣的是常發現一對雌雄鯨後，假若先殺雌鯨時，那麼雄鯨就依依不捨的不離雌鯨屍體的左右，而能很容易的將此雄鯨捕獲。如果先把雄鯨射死，則那無情的雌鯨就會逃跑到無蹤無影。

△未完▽

愛巧比亞

建國極古文化不振（續）

在乾燥節季中決沒有傳染病或熱病的流行，不過在居民稠密的地方有些跳蚤擾人罷了。

主要種族

南部愛巧比亞的土人大部都是迦拉族，這一種族分成許多支族，有些伸展到中部甚至北部，而且人數極多，勢力很強，幾乎被人認爲同化了。他們大概原來屬於哈姆族，比起原住愛巧比亞人的膚色較淺，他們大部份都不信宗教，但也有少數是基督教徒，尤其在東南部的土人幾乎全是回教教。

南部迦拉人另有他們自已的誓言。他們都是些牧者，善於騎馬，打獵，戰鬥，而且著名的掠奪者。他們能騎沒有韁繩鞍鐙的伕馬，常在曠野上大隊疾馳，手持閃亮的矛槍，棱色的身體幾乎全裸着。看見他們這種光景，令人想起早年在美洲的印地安人。迦拉部落的土人重男輕女，女子多做種種卑賤的工作，生活很苦，但一般的愛巧比亞人，因爲是基督教徒，而且是一夫一妻之制，所以對待女子還不太苛薄。

殺人遊戲

迦拉部落依然保持着許多野蠻的習慣，一個年青男子在娶妻以前，先要殺死一頭獅子，或是一頭象，或是另一個男子。獅子和象現在是已經絕跡了，所以只有捕殺人最爲流行。於是他們就在鄰近古拉基地域的舊仇人中去機求。他們捕到一個人，就分解他的肢體，非常殘忍。中央政府對於他們這種風俗自然要加禁止，現在他們只是在管理不很嚴的時候，偶然秘密地實行。在古拉基到處都可以看見一些長條的白旗子，一組包含三四面至十面，在屋頂或房前旗桿上飄揚，有幾面旗子就是表示這家主人殺過幾個人。

所以，殺戮和戰鬥是當作人類最高的技藝，不但在半野蠻的地域如此，就是愛巧比亞通國皆然。

迦拉部落的女子頭上雖然也戴珠子和銀首飾，但她們普通的習慣是把一大塊發臭味的乳油放在頭上。她們的衣服是用牛皮做成，非常經穿。因爲女子大半照料牛羊，所以必需有這種堅固服裝來保護她們的身體，她們的頭髮用乳油膠成捲曲的長條披散着，所以她們往往把一大塊乳油放在頭上，讓太陽晒化了平均流在頭髮上。

×完×

廣西捕猴法

（貪食喪身）

廣西產猴特多，故以猴子棗風名全國。猴性狡，捕猴者先建一木屋。滿貯五彩品物，鶏果食物，於戶外設引線機捩，併將戶外數十武內之足跡湮沒，因猴性至機警，每視足痕，則先行遁走也，故獵猴者必實儲糧食以待猴至，猴性喜羣聚，每聯隊外出覓食，其性並喜彩物，至木屋外見內多彩物，均爭先恐後紛然竄入。轉瞬而雞果食物均無餘矣。捕猴者此時乃急下引線，使門遽下，羣猴食盡而不能出，乃暴跳如雷，木屋幾爲傾覆。捕之者俟其力盡，乃持刀向籠中擇其碩者砍殺之。羣猴睹此，乃感驚無踪，所謂殺一警百也。旣伏，乃據之去。

滑稽塾師

光宣之交，令小學學生讀四書五經，擬列論語爲學科之一。某縣某校有教員某，原以私塾師而改爲之者，性好睡，如宋之陳摶，每每上堂不及一刻，即昏昏欲睡，不能宣講，校長患之。一日，遇教員，詢之講何書？答曰：論語。校長伺其上講堂時，令講宰予晝寢章，教員喩其意，乃曰：宰者，宰羊宰豕之宰，予者，我也，晝者，日之方中也，寢者，睡也。校長駁之曰：大誤大謬，宰予乃人名，分之，則割裂文義，而與事實不符矣。教員曰：割裂文義爲吾輩之常技，晝寢爲吾輩之習慣，殺我，則殺之，欲我不晝寢，不可得也，何諷我爲？

世界大植物園

奇花異樹種類極多

「世界大植物園」，在南洋爪哇茂物市。凡五大洲所產的植物，都可一一移植。園中橋木參天，奇花遍野，徜徉於夾道之上，但覺涼風習習，驕陽不到，初履斯間的人，不識園中道途，須給園丁以貨幣數角，園丁乃能一一嚮歷。

一種攀登植物的藤類，名叫「利亞拿」，粗如兒臂，長達百尺至五百尺，以手牽引，歷三四小時不盡，這種熱帶植物，園中隨處可見。

「旅人木」一名「芭蕉扇」，屬棕櫚科，樹身高丈餘，樹葉如芭蕉扇，葉柄向左右分揚成平面的半圓形，像我國張開了的摺扇，園裡每隔十數丈，便植物有此種樹木。

園中地勢，高低不平，低處成沼，這種白蓮葉爲圓形，大如車輪，徑長約二米突，邊沿上捲，浮於水面，可坐一二歲的小孩，那是有名的『鬼蓮』，花色也有紫紅的，不甚大而特別嬌艷。

『蘭』的種類至多，全都是寄生在灌木上，約數千種，形態不一，極爲馥芬芳之致，到此賞目，可謂蘭花之大觀。

高十餘丈，還可數抱的『巴顏樹』，樹根下垂入土成爲樹幹，綿延數里不斷。又有形如椰樹皮作鱗紋，居民喚作『拉拿』的，也是此地的一種特產。

樹木探邃的嶽分，一種有毒的植物，叫『由拔樹』，雜生其間，形如山茶，葉小而密，全身含有毒液，以根部爲最，居民採取其汁滲入刀鋒矢鏃，用以殺人獵獸，見血即死，其毒如此。

園的面積共五十八英畝（合我國十五畝餘）一八一七年德國植物學家業思瓦德所經營，園中植物，用四國文字表明他的出處及移植時日，因爲在這裡可以看到不容易見的花卉，所以喜歡研究植物或是好寫生的人，便都跑到這裏來，無怪這地有『世界第二公園』之美譽。

清代兩大畫家軼事

顧若周　黃尊古

顧昉，字若周，號日方，一號耕雲，又號晚皐，華亭人，賦性聰穎，七歲入私塾，過目成誦，九歲學爲文，一日可成三藝，塾師以神童目之，十三四之時除攻制藝之業外，兼習山水畫，師以繪畫係屬小道，且有碍科名，遂不許，晚皐陽奉陰違，對於繪畫，仍勤習不怠，聖祖康熙間遊京師，値石谷繪聖祖南巡圖進呈，該圖頗爲都人士所稱道，晚皐見之，謂布局尙屬不差，惟筆墨稍欠精緻，或斥其狂及至依照聖祖南巡圖細目繪呈，頗蒙聖祖嘉賞，京內外遂有蓋石谷之稱，其時晚皐之族人見山在京師，亦以書畫名於時，見晚皐巨幅山水歎云：君之書法……了。師董巨及元四家，筆無……萬而高厚，墨具五色，骨氣渾……當退避三舍耳，由是聲譽益隆，厲鉢維室，書畫過目考，說是齋文集，書畫清代書史繪卷，江南通志等書，關於晚皐書畫，記載甚詳，琉璃廠字畫商人，見其片紙隻字，視爲古玩，不惜以重價購得之。

黃鼎，字尊古，號曠亭，又號獨往客，晚號淨垢老人，常熟布衣，世居於唐野莊，生平好遊覽，嘗之齊魯，在泰山小住月餘始去，歷燕，趙，韓，魏入秦，登太行，終南，太華諸山，又出素垣數千里，到于闐，近身毒國乃歸，後居黃山，叢匡盧羅浮九疑，陟嵩衡，弁峨嵋嶺，攀岷山，窮究揚子江之源流，復覽天台，雁蕩武夷諸名勝，凡詭奇怪偉之狀，一寄於書，當時評論山水的人，謂王石谷看盡古今名書，下筆具有淵源，尊古看盡九州山水，下筆具有生氣，並稱大家，尊古在京師時，自古相延之，與夠禮，後見其傾軋之人過多，恐將及難，堅辭去，造故相罹禍時，尊古在粵中，走六千餘里入都，相與哭別，時人稱其俠往，年大將軍羹堯開府秦中，原保薦識，特具幣招義，旣至之後，開其縱恣無節度，逐策馬還途中惟繪終南雲氣，武功太白諸圖，大將軍遣人追之亦不返，性孝友，獨力葬大父母，父母兄子幼谷，貧無立錐之地，分產給與之，親戚族人，有孤寡無依者，必籌資維持其生活，使之無凍餒之虞，四方饋之款，隨來隨盡，不爲後日毫髮計，其仗義疏財無倫比，不僅以山水名耳。

日本點心發源甚古

日本製造糖品之初，據云始於距今約一千一百六十年前之寬永年間，彼時只於供神時或上流人物使用，常人則不得而食焉，經六百年後之室町時代始有格餅乾等問世，還至德川時代始能普及於常人。

日本古時無有甜類之物，烹飪時，皆使用甘草之甘汁，即久負著盛名之平清及藤原道長亦不得食吾等現時所食之，後於織田信長時代，有葡萄牙人將外國之糖品携入日本國內，又於豐臣秀吉時加藤清正征伐朝鮮，由朝鮮携來製飴之藝匠，而由外國傳入之菓品，於是乎始。

大東亞 幸運史

南支那海斜面，撒爾溫，伊因河，伊拉挖及河，湄卡爾三河皆向南縱谷南流，下流開以三角洲與沃野，氣候概爲熱帶，高溫多濕，植物甚繁茂。

馬來羣島住民之生活狀況，大部爲馬來人，信奉回教，文化程度極低，缺乏進取心，完全爲受人支配之民族，惟菲律賓人有獨立進展之氣運，與印度支那相同，中國人來往者甚多，掌握經濟上之實權。荷蘭人及美英人亦有少數來居者，投資亦夥。爪哇島山多，又富火山，正待開拓，物產極多，爲南洋之寶庫，人口密度，已達日本國之二倍，巴答比亞爲首府，當水陸交通之要衝。斯馬頭拉島，爲世界第五之大島，開拓尙未進展，包爾內歐島爲世界第三大島，土地並未開發，物產有石油，胡椒等，物產以石油，寶石，燕窩等爲著名。

英領之包爾內歐島，占南部，尙未十分開拓，產橡皮，椰子，石炭，石油等爲多，呂宋，民答拿歐等共有大小三千餘島嶼。菲律賓爲一獨立國，由大總統治理之，首府馬尼拉，臨馬尼拉灣，乃一天然之良港也，爲交通商業之要地，實亦美國侵略東洋之策源地，原爲西領，歐西戰爭之結果，歸美國所轄，今則將爲獨立共和國，占包安卡，爲民答拿歐島西端之貿易港，答巴歐拉於民答拿歐島之南岸，附近在留日人甚多，從事開拓事業，在馬尼拉從事麻及椰子之栽培。

第二節 印度支那之產業

一，農業，高溫多濕，五大河之流域平原，產米甚多，有世界米倉之稱，其他香料，（內桂，胡椒，可可椅子，綿，甘蔗等物產，家畜有水牛（農耕用），象（運搬，乘用）。

二，林業，在北部山地，產生麻栗材，爲造船，建築用材，又產紫檀，黑檀等，在南方之馬來半島，栽培膠皮，其產額占世界第一位。

三，礦業，馬來半島之錫（產額世界之半），鐵鑛向日本輸出，比爾馬之石油及寶石，產額亦厚。

第三節 印度支那之住民及政治

住民有蒙古細亞人種，分爲印度支那族，安南人，暹羅，比爾曠人，信奉佛教，性溫和，缺乏進取氣象，苗族分部於北部山中，中國人由華南移住者，稱爲華僑，替代無氣力之土人，握得經濟上之實權。馬來人殖分布於馬來半島，崇奉回教，其他有印度族（比爾馬）英人，法人亦居住之。

政治區劃，有法領印度支那，英領印度支那（比爾嗎海峽殖民地）及泰國三部。

第四節 法領印度支那

在行政上爲一種民地（交趾支那），分爲保護地，（東京，安南，東埔寨，寮國），總督駐於河內，統治全域。

河內爲法領印度支那之首府，在屯斤平野之中心，米之集散頗多。地當交通要衝。爲中國雲南之門戶，日本有總領事館在焉，海防爲其外港，公爲湄公河下流之河港，乃米與生絲之大集散地，兼爲軍港。

猶太醫院　道中國五道街四十　電話七三二三　病房單間或公共房間設備俱全收費低廉　電氣診治均有專門醫士　自設化驗室化驗血及其他一切並有各種愛克斯光透照像

百發百中 永久根治 斷然好評　京城 都藥房淋藥　罹患十年以上淋病與去白濁　內服僅二三日乃至五六日即告痊癒　世界獨特的秘藥　男女諸位請速服早登彼岸

好評發賣　北滿藥業社　電話三三二五七番　總發售 哈爾濱新城大街　各大藥房有代售

贈送黃色補丸　金勃先藥房　電話四八二九

專門花柳病科　松天醫社　道外中十一道街

濟坤產婦科醫院　專門產科 婦人科　院長南滿醫學士楊振國　院址道裏中國頭道街　電話四九九五

施米德樂 醫士　專門淋病皮膚花柳（聘有滿人翻譯）　診療時間上午九時至十二時下午四時至七時　道裏中國十道街四三號

婦嬰醫院　哈爾濱道裡商市街五號十八戶　電話七六七九號　專門小兒科內科產婦科　南滿醫學士女醫 李錫玉

大仁醫院　道外南頭道街　眼科 外科 皮膚花柳科　醫學士 郝良弼

羅森大理 醫生　專門小兒科內科　地址大安街五十五號德國醫院　道裡外國四道街三五號七戶　電話六九五七　門診有滿人翻譯

石克夫司喀牙 女醫士　專門婦科產科內科　地址道裡十四道街三三號（郵局隔壁）　診療時間九時至十二時午後三時至五時　電話七一九二

林德爾 醫生　專門產科及婦科各症　道裏十四道街五十三號（郵局隔壁）　診療時間自八時半至十時午後四時至六時　電話四八八四

增平內科醫院　滿鐵共濟會指定醫院　院長 馬英泰　時間午前十時至午後一時午後五時至七時

燕醫生醫社　花柳病科　住址道外北七道街路西　自動電話九一七三

明明眼科醫院　道裡中國頭道街　接診時間午前十時至一時午後五時至七時　電話七五一零　醫學士 石增榮

輔仁醫院　道外南勳十二道街三十三號　專門內科　院長 趙榮昌

凡吾醫院　道裏中國頭道街二十一號　皮膚科，花柳科，內外科　診療時間上午自十點至一點下午自三點至六點　星期日只限上午　院長南滿醫學士 凡吾鈞德新　電話四二四一

保康醫院　道外景陽街六號　專門皮膚花柳科 外科　南滿醫學士王維煥

衛生醫院　門診各科燎汽病室住院隨意　哈爾濱市道外中六道街五〇號　電話八五八〇

哈爾濱市醫林介紹

李沃夫 醫生　專門耳鼻喉科　診療時間午前十時至十二時午後四時至六時　聘有翻譯　道裏中國十一道街　電話三四三七

壽爾泰斯 醫生　專門內外科及婦人科　接診時間上午八時至九時　道裡石頭道街九十五號二樓上　電話二一三五

郭力德哈米爾 醫生　專治內科心臟腎病　接診時間十一時至一時午後四時至六時（聘有滿語翻譯）　道裡外國五道街二十號

連文聶爾 醫士　專門耳鼻喉科　門診時間午前九時至十一時（星期日停診）　道裡中國四道街二五號

周爾五斯及 醫士　專門耳鼻喉科及外科　診療時間午前十時至十二時午後四時至六時　電話三三八

陸濱斐 醫生　專治內科及神經衰弱等症　診療時間午前九時至十時午後四時至六時　道裡外國頭道街五十一號

治鑲牙之處　牙科

東尚齒科醫院　院長日本大學齒科醫學士 黃東尚　住址道裡十四道街三十九號

東亮齒科醫院

劉鳳書 齒科醫士　診療時間上午十時至一時下午四時至六時

林特爾 醫士　專治皮膚花柳

兆和醫院　小兒科 內科　王兆桐　哈爾濱道外景陽街六號

請看哲學名家　尹靈仙卦館

普善醫院　各科專門 住院隨意　電話七六〇五